



UNIVERSIDAD TÉCNICA DE AMBATO
FACULTAD DE CIENCIAS DE LA SALUD
CARRERA DE PSICOLOGÍA CLÍNICA

INFORME DE INVESTIGACIÓN SOBRE:

**“FUNCIONAMIENTO FAMILIAR Y TENDENCIAS A LA
INFIDELIDAD”**

Requisito previo para optar por el Título de Psicóloga Clínica.

Autora: Uriarte Recuenco, Germania Maribel

Tutora: Ps. Cl. Flores Hernández, Verónica Fernanda Mg.

Ambato-Ecuador

Junio, 2016

APROBACIÓN DEL TUTOR

En mi calidad de Tutora del Trabajo de Investigación sobre el tema: **“FUNCIONAMIENTO FAMILIAR Y TENDENCIAS A LA INFIDELIDAD”** de Germania Maribel Uriarte Recuenco, estudiante de la Carrera de Psicología Clínica, considero que reúne los requisitos y Méritos suficientes para ser sometida a la evaluación del jurado examinador designado por el H. Consejo Directivo de la Facultad de Ciencias de a Salud

Ambato, Febrero del 2016.

LA TUTORA

.....

Ps. Cl. Flores Hernández, Verónica Fernanda Mg.

AUTORÍA DEL TRABAJO DE GRADO

Los criterios emitidos en el Trabajo de Investigación “**FUNCIONAMIENTO FAMILIAR Y TENDENCIAS A LA INFIDELIDAD**” como también los contenidos, ideas, análisis, conclusiones son de exclusiva responsabilidad de mi persona, como autora de éste trabajo de grado.

Ambato, Febrero del 2016.

LA AUTORA

.....

Uriarte Recuenco, Germania Maribel

DERECHOS DE AUTOR

Autorizo a la Universidad Técnica de Ambato para que haga de este proyecto de investigación o parte de él, un documento disponible para su lectura, consulta y procesos de investigación.

Cedo los derechos en línea patrimoniales de mi proyecto de investigación con fines de difusión pública; además apruebo la reproducción de este trabajo, dentro de las regulaciones de la Universidad, siempre y cuando esta reproducción no suponga una ganancia económica y se realice respetando mis derechos de autora.

Ambato, Febrero del 2016.

LA AUTORA

.....

Uriarte Recuenco, Germania Maribel

APROBACIÓN DEL JURADO EXAMINADOR

Los miembros del Tribunal Examinador aprueban el informe de investigación,
Sobre el tema: “**FUNCIONAMIENTO FAMILIAR Y TENDENCIAS A LA INFIDELIDAD**” de Germania Maribel Uriarte Recuenco, estudiante de la Carrera de Psicología Clínica.

Ambato, Junio del 2016.

Para constancia firman

.....

PRESIDENTE/A

.....

1er VOCAL

.....

2do VOCAL

DEDICATORIA

El Presente proyecto de investigación resultado de mucho esfuerzo y constancia de una larga y hermosa carrera se la dedicó a mis padres German Uriarte e Irene Recuenco quienes me supieron guiar con su ejemplo de amor, tenacidad y firmeza brindándome su apoyo incondicional para la realización de esta meta y en especial a mis hermanos Alejandro y Sayed quienes son mi motivación para prosperar.

Eternamente Gracias.

AGRADECIMIENTO

Me permito agradecer a la Universidad Técnica de Ambato quien me dio la oportunidad de instruirme como Psicóloga Clínica, asimismo a mi Tutora Ps. Cl. Fernanda Flores Mg. quien me guio incondicionalmente de forma entregada y responsable a su labor para la realización de esta investigación, igualmente a mis docentes quienes infundieron en mí además de los conocimientos científicos la calidad Humana con su ejemplo. Además, agradezco infinitamente a mis padres: Germán Uriarte e Irene Recuenco, por haberme dado la mejor herencia que fue mi educación con su apoyo incondicional y a la vez hago extensivo mi gratitud a una persona muy especial que me acompañó durante este proceso contagiándome de su entusiasmo y ánimo para la culminación de este proyecto a quien es digno de llamar mi amor Jefferson Paredes.

Gracias.

ÍNDICE GENERAL DE CONTENIDO

PORTADA.....	i
APROBACIÓN DEL TUTOR.....	ii
AUTORÍA DEL TRABAJO DE GRADO	iii
DERECHOS DE AUTOR	iv
APROBACIÓN DEL JURADO EXAMINADOR.....	v
DEDICATORIA	vi
AGRADECIMIENTO	vii
ÍNDICE GENERAL DE CONTENIDO	viii
ÍNDICE DE TABLAS	x
ÍNDICE DE FIGURAS.....	x
RESUMEN.....	xi
SUMMARY	xii
INTRODUCCIÓN	1
CAPÍTULO I.....	3
EL PROBLEMA	3
1.1 Tema.....	3
1.2 Planteamiento del problema.....	3
1.2.1 Contexto.....	3
1.2.1 Formulación del problema.....	10
1.3 Justificación.....	11
1.4 Objetivos.....	12
1.4.1 Objetivo General	12
1.4.2 Objetivos específicos	12
CAPÍTULO II	13

MARCO TEÓRICO.....	13
2.1 Estado del Arte.....	13
2.2 Fundamentos Teóricos	19
2.3. HIPÓTESIS.....	44
2.3.1. HIPÓTESIS ALTERNA	44
2.3.2. HIPÓTESIS NULA.....	44
CAPÍTULO III.....	45
MARCO METODOLÓGICO	45
3.1 Nivel y Tipo de investigación:.....	45
3.2 Selección del área o ámbito de estudio	45
3.3 Población.....	46
3.3.1Criterios de inclusión y exclusión	46
3.3.2 Diseño muestral.....	46
3.4 Operacionalización de Variables.....	47
3.5 Descripción de la intervención y procedimientos para la recolección de información.	49
3.6 Aspectos éticos.....	52
CAPÍTULO IV.....	53
RESULTADOS Y DISCUSIÓN	53
Tabla N°12 Prueba de chi-cuadrado	70
CONCLUSIONES:	71
RECOMENDACIONES:.....	73
REFERENCIAS BIBLIOGRÁFICAS.....	75
BIBLIOGRAFÍA	75
ANEXO 1: HOJA DE CONSENTIMIENTO.....	81
ANEXO 2: CUESTIONARIO DE FUNCIONAMIENTO FAMILIAR (FF-SIL)82	

ANEXO 3: INVENTARIO DE INFIDELIDAD de David S. Mayorga Z.	83
--	----

ÍNDICE DE TABLAS

TABLA 1: Variable independiente funcionamiento familiar	47
TABLA 2: Variable dependiente infidelidad	48
TABLA 3: Recolección de información	52
TABLA 4: Rango de sexo de los policías de la Zona Ambato	53
TABLA 5: Infidelidad.....	55
TABLA 6: Tabla de contingencia en relación al sexo y el nivel de tendencia a la infidelidad en General	57
TABLA 7: Tendencia a la infidelidad de tipo emocional y sexual según el sexo	59
TABLA 8: Rango según el sexo de recuerdo de cometimiento de infidelidad a su pareja.....	62
TABLA 9: Resultados de funcionamiento familiar	64
TABLA 10: Funcionamiento Familiar por sexo	66
TABLA 11 de contingencia infidelidad funcionamiento familiar	68

ÍNDICE DE FIGURAS

FIGURA 1: Rango de sexo de los policías de la Zona Ambato	53
FIGURA 2: Tendencia a la Infidelidad en General en los Policías	55
FIGURA 3: Tendencia a la infidelidad en general según el género	57
FIGURA 4: Tendencia a la infidelidad sexual.....	59
FIGURA 5: Tendencia a la infidelidad emocional	60
FIGURA 6: Funcionamiento familiar y la tendencia a la infidelidad.....	62
FIGURA 7: Funcionamiento familiar en general.....	64
FIGURA 8: Niveles de funcionamiento familiar por sexo	66
FIGURA 9: De contingencia infidelidad y funcionamiento familiar.....	69

UNIVERSIDAD TÉCNICA DE AMBATO
FACULTAD DE CIENCIAS DE LA SALUD
CARRERA DE PSICOLOGÍA CLÍNICA

**“FUNCIONAMIENTO FAMILIAR Y TENDENCIAS A LA
INFIDELIDAD”**

Autora: Uriarte Recuenco, Germania Maribel

Tutora: Ps. Cl. Flores Hernández, Verónica Fernanda Mg.

Fecha: Febrero 2016

RESUMEN

El presente proyecto investigación fue realizado con el objetivo de determinar el funcionamiento familiar y su relación en la tendencia a la infidelidad, en el personal de la Policía Nacional del Ecuador del distrito Norte y Sur de la Subzona Ambato, dirigido a 110 policías de línea tanto sexo masculino y femenino, de estado civil casados o en unión de hecho.

Dicho estudio fue realizado con el método descriptivo basado en el diseño documental bibliográfico y cuantitativo lo que permitió el análisis estadístico, los instrumentos a utilizarse son la prueba de percepción familias FF-SIL que está diseñado para medir el nivel de funcionamiento familiar a través de categorías como: la cohesión, la armonía, la comunicación, la permeabilidad, la afectividad, los roles y la adaptabilidad; además se utilizó el inventario de infidelidad de David Mayorga que determina el grado de tendencia a la infidelidad de tipo sexual, emocional y a nivel general.

En el presente estudio se comprueba la hipótesis alterna, puesto que el funcionamiento familiar está relacionado con la tendencia a la infidelidad; es decir mientras más funcional sea la familia, la tendencia a la infidelidad es baja; y mientras exista disfunción en la familia hay mayor probabilidad que la tendencia a la infidelidad sea alta.

En cuanto a los datos obtenidos se encuentra que los sujetos investigados tanto mujeres como hombres poseen una familia moderadamente funcional, al igual que una tendencia media a la infidelidad, lo que significa que la conducta infiel es de forma eventual e incentiva por factores externos.

También se pudo encontrar que el género con mayor tendencia a la infidelidad es el sexo masculino sin haber mucha diferencia con el sexo femenino. Conjuntamente se evidencio que el tipo de tendencia en hombres, es de tipo emocional y sexual; en contraste con las mujeres que es prevalente el de tipo sexual más que emocional, es decir no involucran la afectividad.

PALABRAS CLAVES: FUNCIONAMIENTO_FAMILIAR,
INFIDELIDAD_SEXUAL, INFIDELIDAD_EMOCIONAL, DISFUNCIÓN_
FAMILIAR, TENDENCIA_INFIDELIDAD.

TECHNICAL UNIVERSITY OF AMBATO
FACULTY OF HEALTH SCIENCES
CLINICAL PSYCHOLOGY CARRER

"FAMILY FUNCTIONING AND TENDENCIES TO INFIDELITY"

Author: Uriarte Recuenco, Germania Maribel

Tutor: Ps. Cl. Flores Hernández, Verónica Fernanda Mg.

Date: Febrero 2016

SUMMARY

This project research was conducted in order to determine the family functioning and its relationship to the tendency to infidelity, on the staff of the National Police of Ecuador North and South district of subarea Ambato, led to 110 police line both male and female, married marital status or union.

This study was conducted with the descriptive method based on bibliographic and quantitative documentary design allowing statistical analysis, the instruments used are perception test families FF-SIL that is designed to measure the level of family functioning through categories as cohesion, harmony, communication, permeability, affectivity, roles and adaptability; plus inventory infidelity David Mayorga that determines the degree of tendency to sexual infidelity, emotional and standard rate was used.

In the present study the alternative hypothesis is tested, since family functioning is related to the tendency to infidelity; while the more functional is the family, the tendencies to infidelity is low; and while there is dysfunction in the family are more likely that the tendency to infidelity is high.

As the data is that the subjects investigated both women and men have a moderately functional family, as a mean to infidelity trend, which means that the unfaithful behavior is occasional basis and encourages by external factors.

it was also found that the gender more prone to infidelity is the male without much difference with the female. Together it was evident that the type of trend in men is emotional and sexual; in contrast to women is prevalent the more sexual than emotional, without involve affectivity.

KEYWORDS: FUNCIONAMIENTO_FAMILIAR, INFIDELIDAD_SEXUAL, INFIDELIDAD_EMOCIONAL, FAMILY_DYSFUNCTION, TENDENCIES TO INFIDELITY.

INTRODUCCIÓN

El objetivo de este estudio es investigar acerca de una problemática que es de connotación social ambigua, motivo de consulta de muchas parejas o malestar psicológico que ha producido el desequilibrio de familias que fragmentaron los vínculos a causa de la infidelidad y prueba de ello el Instituto Nacional de Estadísticas y Censos del Ecuador refiere el incremento del 87,73% de divorcios en Ecuador entre el año 2004 y 2013 siendo uno de los principales motivos puesto que a nivel de Latinoamérica el Ecuador ocupa el segundo lugar con el 27% de personas que presentan infidelidad a su conyugue. En nuestra sociedad es común escuchar hablar en tercera persona de este tema de forma pícaro o divertida que se publican en programas de televisión, radios de estos casos lo que no sucede si esto ocurriera en primera persona podría resultar fatal en nuestra cultura monogámica, sin embargo, son pocos los estudios en nuestro país que aportan para poder abordar este conflicto.

En esta investigación se detallan ampliamente los objetivos, las estadísticas asociadas a esta problemática conjuntamente con la justificación de este trabajo en el que se han planteado investigaciones previas sobre la temática, además se ha trazado como hipótesis alterna: el funcionamiento familiar está relacionada con la tendencia a la infidelidad, la misma que se verifica a través de la prueba estadística chi cuadrado, de tal manera que coincide con el fundamento teórico desde un enfoque sistémico que señala que la infidelidad es el síntoma de lo que está sucediendo en el sistema; como lo es la familia, estando íntimamente relacionada debido a que la conducta infiel (sin generalizar) es un escape frente a la situación caótica que se puede vivir a nivel de subsistemas como lo es la pareja o padres e hijos y cualquier crisis que este padeciendo algún miembro que afectara al otro; ya que están unidos como una red, he ahí comprender la importancia de enfocarse en la familia como indicador a evaluarse ya que influye en la tendencia a la infidelidad para generar estrategias de intervención.

En este estudio se perfila el diseño de investigación que es bibliográfica y de campo de tipo descriptiva y correlacional seleccionando como área de estudio el

UVC (Unidad de Vigilancia Comunitaria) de la ciudad de Ambato en el distrito Norte y Sur, y finalmente en los resultados y conclusiones se responden a los objetivos planteados de este estudio que fue realizado en 110 policías hombres y mujeres de estado civil casados o en unión de hecho.

CAPÍTULO I

EL PROBLEMA

1.1 Tema

“FUNCIONAMIENTO FAMILIAR Y TENDENCIAS A LA INFIDELIDAD”

1.2 Planteamiento del problema

1.2.1 Contexto.

Según la OMS (2010), como fundamento del funcionamiento familiar menciona que un 1,6 millones perdieron la vida por actos de violencia por motivos de suicidios y una tercera parte por homicidios. Los datos revelan que 520.000 personas murieron a consecuencia de la violencia interpersonal. En la India el ministerio de Salud Publica refiere que la mayoría de fallecimientos de mujeres registradas como quemaduras accidentales fueron en realidad asesinatos causados por su conyugue u otros familiares. En muchos países la violencia en la pareja, a niños y ancianos las estadísticas es elevada en África y América Latina. La violencia sexual es frecuente en matrimonios precoces en África y Sur de Asia.

La misma organización nombrada anteriormente menciona que en Japón 57% sufrió violencia física, psicológica y abusos sexuales 63% por parte de sus parejas. En todo el mundo las causas son similares, una de las causas principales sospechar que la pareja le ha sido infiel, no cuidar a los hijos, negarse a la relaciones sexuales, por no haber realizado los que haceres de la casa, haber observado que su hogar hubo violencia, alcohol, discordia en la relación o bajos ingresos.

OMS (2010), refiere que en algunos países las estadísticas revelan que 1 de cada cuatro mujeres han sido víctimas de violación sexual por parte de sus parejas. En Londres Norte en 23% menciona haber sido parte de una violación sexual por parte de la pareja. Motivo más común para justificar la violencia era la infidelidad de la mujer, si bien las cifras oscilaban entre el 80% en la provincia de Etiopía y el 6% en Serbia y Montenegro. La violencia en parejas en 48 encuestas realizadas de base poblacional entre el 10% y 69% indican haber sido agredidas físicamente por parte de una pareja, el 61,62% afirma que la agresión ha sido por largos periodos. La Tasa de homicidios por 100.000 habitantes en los jóvenes de 10 y 29 años ocupa atribuyen a la violencia juvenil son 47,48% impulsividad, 34,49% creencias agresivas concluyen que el hecho de haber recibido castigos físicos severos o haber presenciado violencia en sus hogares, o la falta de supervisión de los padres. En el mismo estudio se confirma que uno de los problemas que se evidencian en la disfunción familiar es el maltrato infantil en República de Corea el 67% de padres encuestados confirma azotar a sus hijos el 45% le pegan con patadas o golpes. Las estadísticas revelan que una cuarta parte de adulto ha sufrido maltrato en su infancia y 1 de cada 5 mujeres y 1 de cada 13 hombres han sufrido un abuso sexual en la infancia.

Cadena Ser (2014), publica datos estadísticos de España que demuestran el nivel de desarmonía en las familias debido a la violencia de género, en dicho estudio las gráficas reconocen que 76 mujeres fueron asesinadas por sus parejas o exparejas. Llamadas atendidas por parte de la víctima debido a violencia de género fue un 75% y llamadas efectuadas por un familiar o amigo fue en un 20%, según el análisis en el país existieron 4,52 % de víctimas mortales por cada millón de habitantes.

Ramirez L.(2007), menciona que 350 adolescentes entre 12 y 22 años en la ciudad de México, cuyo objetivo fue determinar las relaciones que coexisten entre el funcionamiento familiar (la cohesión, adaptabilidad y comunicación) y los estilos de socializar en la familia, recursos del adolescente como la autoestima y

mecanismos de afrontamiento de qué manera inciden en el consumo de sustancias estupefacientes y psicotrópicas. Además se tipificó la familia constando el 78% posee familia completa, el 10%,9 padres separados o divorciados a causa de la infidelidad, 7,1% familia reconstituida y el 3,4% posee otro tipo de familia. Por otro lado el estudio revela que la cohesión y adaptabilidad, así mismo la apertura con la comunicación con la madre es un predictor para el consumo de alcohol.

La empresa Durex (2005), realizó una encuesta nivel mundial cuyos datos arrojaron que la incidencia de mayor infidelidad se muestra en Tailandia 54%, en segundo Corea del Sur 34% y Malasia 33%. A diferencia de Europa y América, en Rusia y Colombia 1 de cada 2 personas mencionan haber sido infieles. De este modo se cita que la insatisfacción en las relaciones de pareja es un factor principal motivador de la tendencia a la infidelidad, sin embargo la emoción que puede suponer tener una aventura.

Grupo de Diarios América (GDA) (2010), señala que más de 13.000 personas encuestadas en 11 países de la región de América, denota que 6 de cada 10 latinoamericanos han sido infiel alguna vez en sus vidas, siendo Colombia el país con mayor tasa de infidelidad en la región con un 66%. El 70% de los hombres aseguran que ha sido infieles una o dos veces, en Brasil 26,2% aseguran que lo han hecho más de tres veces, seguido de Costa Rica 22,3%. Los datos describen que el 59,2% de colombianas admiten haber sido infieles más de tres veces.

Según Whisman y Snyder (2007), en Estados Unidos 4,884 mujeres casadas de 15 a 44 años de edad que afirman mantener relaciones sexuales extramaritales en los últimos 12 meses con una cifra de 6.13%.

Laumann, Gagnon, Michael y Michaels (1994), refiere que en Estados Unidos que el género masculino con el 20 a 40% y en el género femenino el entre el 20 y 25% conservan una relación de tipo sexual con una persona externa a la relación que posee.

OMS (2010), realizó en Latinoamérica una encuesta en la que se probó la disfunción de las familias como indicador la falta de armonía que en México el 63% de mujeres son violentadas por las parejas o ex parejas.

Según Chávez Z. (2011), las estadísticas señalan que en la Ciudad de México se estudió el funcionamiento familiar en 1384 jóvenes de 13 y 8 años de edad en Monterrey y Nuevo León al realizar el análisis se observó que el 97% existe disfunción en el área familiar.

Valdez J. y Gonzalez B. (2013), en la ciudad de Toluca capital del estado de México afirma que 75 parejas de casados y 75 parejas de solteros en una relación de noviazgo que han cometido infidelidad hacia su pareja. Los resultados muestran que una causante primordial fue la carencia; las mujeres tienden a ser infieles debido a que se sienten incomprendidas 33%, solas 60% por parte de sus parejas mientras que los hombres lo hacen por sentir aburrimiento 68%, incomodos 37% y confundidos 45% dentro de la relación de pareja.

Sánchez M. (2015), criminalística de ciencias penales en la ciudad de México testifica que el 80% de féminas ha recibido algún tipo de violencia especialmente en el área familiar siendo esto una causa de muerte.

Taborda P. y Perez M. (2011), indican que en Antioquia perteneciente a Colombia, 436 niños, mismos que presentaron trastornos alimenticios como sobrepeso y obesidad en un 30%, en los cuales se constató un 70% inseguridad alimentaria que se encuentra asociados el 49% a la disfunción familiar.

Gesellschaft für Konsumforschung (GfK) (2012), compañía de investigación de mercados más grande de Alemania y la quinta más grande del mundo realizó una encuesta en 4.800 hombres y mujeres en cinco países de Latinoamérica sobre si han cometido infidelidad y con quien, cuyos resultados reflejan en mayor porcentaje en Colombia con el 29%, Ecuador con el 27% México y Venezuela con 21% y Panamá con el 19%. El 50% expresó haberlo sido con un amigo o amiga, 24% señaló que con un compañero de trabajo, 14% con una persona que

conoció de modo fortuita. La cifra de infidelidad de Los hombres supera con 37% y las mujeres con el 22%.

Newlink Research (2010), indica que en República Dominicana el 50.8% de personas ha tenido una pareja que le ha sido infiel. Mujeres reportan haber sido infieles con menor frecuencia con el 61% y los hombres con el 41%, en general el estudio reporta haber tenido una pareja que le haya sido infiel entre los 25 y 34 años. 2 de cada 5 dominicanos admite haberle sido infiel a su pareja al menos una vez con el 39% y el 61% refiere no haber sido infiel nunca. Además muestra que como razones principales para el cometimiento de la infidelidad la satisfacción del deseo con el 29.9%. Los hombres reportan con mayor frecuencia ser infieles por el mal estado de la relación de pareja con el 29.7%, y las mujeres dan razones menos específicas con el 15%, el 11,6% por venganza, el 6,9% por que estaba bajo el efecto del alcohol y el 6,7% por insatisfacción sexual de su pareja. En la indagación sugiere que la mitad de las parejas no se enteran de la infidelidad con el 49.9%, 1 de cada 4 se entera de la infidelidad sin que su pareja se lo mencione con 25.4% y el 24,7 se lo confeso la pareja. Las parejas, de las mujeres que cometen una infidelidad; no se enteran el 66,7% que las parejas, de los hombres que los hacen, el 44,4 % no se entera.

En las mismas estadísticas refiere que las parejas luego de haber vivido una infidelidad ha terminado su relación el 61% y el 39% la infidelidad no provoco que la relación finiquitara. Siendo el 51,1% la mujer que toma la decisión de rupturar la relación y el hombre el 40,6% posterior a que su pareja le haya sido infiel. Se menciona que luego de la infidelidad de la pareja los de mayor edad entre los 34 y 65 años están dispuestos a mantener la relación. Similarmente a mayor nivel educativo menos terminan las relaciones de pareja luego de una infidelidad.

González J. y Martínez A. (2009), describen que en Puerto Rico, 200 adultos jóvenes universitarios rango de edades de 22 y 47 años afirman que mantuvieran una relación mínima de un año sin importar el estado civil. Los resultados obtenidos fueron el 41.5% de las 200 personas partícipes les fueron infieles a parejas del pasado y el 36.0% admitió ser infiel a su pareja actual. El 52% de los

hombres fue infiel con su pareja. El 73,6% reportaron que en sus familias había existido infidelidad. Los resultados exteriorizan ser infiel a su pareja con sólo una persona el 63.9%, con dos personas el 19.4%, con tres personas el 9.7%, con cuatro personas el 2.8%, con cinco personas 2.8% y con seis personas el 1.4%. Los individuos que fueron infieles a sus esposos/as 31,9%, en relaciones de noviazgo 44,4%, compañero consensual 18,1%; se halló que 65 personas cometieron infidelidad con sus amistades, 15 con compañeros/as de labores, 14 con sus ex parejas, 11 con compañeros de clases académicas, 9 con personas desconocidas y 5 con amigos/as de sus parejas. Quienes efectuaron la infidelidad, señalan que lo hicieron el 6,9 con su mismo sexo, el 90.3 % con el sexo opuesto y el 1.4 % con ambos sexos.

El autor citado anteriormente indica que se encontró que el 74% de hombres y el 85% de mujeres que fueron infieles sentían agrado tener relaciones sexuales con diferentes personas. El 67% de varones y el 38% de féminas afirmaron que en la actividad sexual son discordantes con su pareja primaria. En el caso de los hombre el 52% y en la mujer el 73% conciben que el tener relaciones sexuales con otra persona no perturba su relación formal. Asimismo comprenden el 63% de varones y el 71% de féminas que el tener relaciones sexuales con otras personas no cambian los sentimientos que poseen hacia su pareja.

González J. y Martínez A. (2009) mencionan que el 74% de varones y el 71% de mujeres manifestaron que las relaciones sexuales con la pareja actual eran aburridas. El 63% de varones y 71% de mujeres que han sido infieles revelaron que no creían en una exclusividad sexual. También se constata que el 44% de varones y el 27% féminas refieren que el tiempo que comparten con su pareja es corto. Al mismo tiempo se identificó que las infidelidades se produjeron el 48% de varones y el 64% féminas al estar ausentes de sus parejas por razones de viajes de trabajo y vacaciones. La exploración concluye que el acto de ser infiel concierne a factores relacionados a la necesidad sexual de la persona y a las deficiencias en el ámbito sexual de la pareja.

Conferencia Episcopal Ecuatoriana y el Consejo Ecuatoriano de Laicos Católicos (CEE y CELCA) (2011), indican que el 65% muestran rasgos de disfunción a

causa de factores como la falta de comunicación, un ambiente restringido para expresar sentimientos y escasa unión. Frente a estos problemas se realizan congresos nacionales en 5 ciudades de Ecuador para concientizar y recuperar el espacio y tiempo para la consolidación de las familias.

Instituto Nacional de Estadística y Censos (INEC) (2011), al realizar una encuesta de relaciones familiares y violencia se evidencia la inexistencia de armonía lo que demuestra, un funcionamiento familiar inapropiado en nuestro país, los resultados revelan que 6 de cada 10 mujeres sufren violencia de género por parte de sus parejas, en otras palabras el 90% de mujeres casadas o unidas ha recibido algún tipo de agresión sea de tipo física, sexual o psicológica siendo esta última la de mayor prevalencia con el 53,9%. Tungurahua ocupa el segundo lugar seguido de Morona Santiago de porcentaje alto en violencia intrafamiliar. De la misma forma 8 de cada 10 mujeres divorciadas y separadas registran violencia en un 78%.

INEC (2013), menciona que como prueba de la falta de cohesión y adaptación del funcionamiento familiar en Ecuador se pueden hacer referencia a las relaciones familiares y divorcio, mismos que registran tasas de aumento en un 87% mujeres y hombres entre 41y 45 años de edad y que promedia el tiempo de matrimonio entre los 15 y 17 años de duración, como causa prevalece que fue por mutuo acuerdo el 50% y el abandono de la pareja 24,8% y se ignora la causa el 20,9%.

Poton J. (2008), afirma que la tasa de femicidio en Quito se ha incrementado, lo que denotan que los victimarios que cometieron este delito lo atribuyen el 30% a celos o motivado a causa de la infidelidad de su pareja.

Siguenza W. (2015), en Cuenca de 153 padres de familia y 24 estudiantes de secundaria, el 63,4% perciben a sus familias como caóticas; el 56,2% es de tipo disfuncional a nivel familiar dentro del patrón rígida más caótica, el 43,8% se ubican en el tipo de familia funcional que es de prototipo estructurada más flexible. En cuanto a la cohesión dentro de la familia se encuentra en un 40,5%.

INEC (2009), reportaron que la tasa de suicidio en Tungurahua se ha elevado, afirman 1.400 adolescentes consumaron el suicidio, se estima que cada 3 días un adolescente se quita la vida; dentro de las causas se ven asociados a la disfunción

familiar; la violencia intrafamiliar que reporta la provincia lo cual se puede denotar que un factor es la falta de comunicación y apoyo de la familia para contener las crisis que vive el adolescente. Los cantones que tienen cifras más altas son Ambato, Pillaro y Pelileo.

Molina V. (2011), menciona que 23 personas adultas privadas de la libertad por asesinato en el Centro de Rehabilitación Social de Ambato, debido a la preocupación del incremento de asesinatos en el Ecuador especialmente en la ciudad de Ambato. hace relación a la disfunción familiar y su influencia en la formación de la personalidad antisocial de los internos condenados por delito de asesinato. En el análisis de los resultados se verificó que el 88% provienen de familias disfuncionales.

GDA (2010), al realizar una encuesta a nivel de 11 países sobre la infidelidad, tanto en hombres y mujeres entre 18 y 55 años, El 10,5% de Ecuatorianos aceptan haber sido infiel a su pareja. Al realizar en análisis comparativo en general, los países que presentan mayor prevalencia en ser infieles a nivel de la región de América son los hombres en Ecuador 75% y Mujeres Colombianas el 58%.

Garrido J. (2006), refiere que en Cotopaxi; el 40% de personas encuestadas asumen que la primera causa de la disolución de la relación de pareja es la infidelidad, el 27% la falta de amor, el 15% intervención de la algún familiar, y finalmente el 11% considera que se debe a conflictos económicos: conjuntamente se identifica que el 81% de parejas perciben que la infidelidad es una consecuencia de los errores de la pareja y el 15% es una consecuencia de que da motivos el hombre. El 27% de género masculino y el 33% de género femenino atribuyen la infidelidad a la falta de comunicación y comprensión.

1.2.1 Formulación del problema

¿Existe relación entre funcionamiento familiar y las tendencias a la infidelidad?

1.3 Justificación

Conocer e investigar acerca de la familia y su funcionamiento, es de interés debido a que la familia es el núcleo en donde se forma la sociedad y desempeña un rol significativo en los procesos de crianza e interacción, en este caso la familia aportará a la formación, crecimiento físico y emocional de las personas. Muchas literaturas dan a conocer que la disfunción familiar es un predictor para el desarrollo de conductas poco saludable en las personas. Prueba de la disfunción familiar en nuestro país es el índice de divorcios según el Instituto Nacional de Estadística y Censos del Ecuador entre el año 2004 y 2013, dichos procesos legales se incrementaron en un 87,73% al pasar de 11.251 a 21.122 durante este período. Además a través de las consultas psicológicas de parejas se evidencia un sin número de demandas, en las cuales el malestar principal es la infidelidad, siendo originada por la falta de comprensión, afecto, discrepancia en el área sexual, disfunción en la comunicación, la indiferencia y falta de armonía en el hogar etc...

Es fundamental reconocer la valor de la familia, siendo necesario que de ella se desprendan valores, límites, comunicación, apoyo, y sobre todo afectividad en un ambiente libre de agresión física y verbal puesto que el INEC registra que 6 de cada 10 mujeres son agredidas por parte de sus parejas o exparejas, cifra alarmante ya que uno componentes de una familia funcional es la armonía que aportará al adecuado comportamiento y a la salud emocional que es imprescindible para la toma de decisiones acertadas en distintas áreas de desenvolvimiento tanto familiar, académico, laboral, de tal forma que se podrá tomar medidas preventivas para poder contener una relación de pareja saludable y solucionar los factores que aquejan y deterioran la relación familiar, de esta manera se podrá trabajar con cada individuo puesto que es evidente que la principal motivación para la infidelidad es emocional aunque aparentemente las razones también puedan ser de otras índoles de tipo sexual tanto como para hombres y mujeres. La presente investigación posee un aspecto novedoso ya que no existen investigaciones sobre esta temática lo que contribuirá a investigaciones posteriores; puesto que si no se toma medidas

preventivas sobre los factores que determinan el adecuado funcionamiento familiar , en el caso de disfunción familiar podría en un futuro contribuir a la formación de rasgos de personalidad antisocial, tendencia al consumo de alcohol, drogas, trastornos alimenticios, trastornos del comportamiento o en el mismo caso sea un factor más para la inclinación a una tendencia a la infidelidad en la cual se verían afectados los que conforman la pareja dentro del sistema de esto modo quebrantando las normas y valores de esta cultura monogámica y a la vez al no tener planificación familiar podría causar una sobrepoblación y proliferación de enfermedades venéreas.

1.4 Objetivos.

1.4.1 Objetivo General

- Determinar el funcionamiento familiar y su relación en las tendencias a la infidelidad.

1.4.2 Objetivos específicos

- Identificar el tipo de funcionamiento familiar prevalente.
- Identificar la tendencia a la infidelidad prevalente: Alta, media o baja.
- Establecer el género prevalente con tendencia a la infidelidad

CAPÍTULO II

MARCO TEÓRICO

2.1 Estado del Arte

Posterior a una exhaustiva búsqueda y revisiones investigativas se encontró estudios significativos de cada variable que se dan a conocer a continuación:

González C., Criado M. y Araque J. (2010), en su trabajo de investigación en 23 familias con un miembro que ha intentado quitarse la vida en Colombia obtuvieron como resultados que el 90% en cuanto a la efectividad de la funcionalidad familiar se ve afectada posterior a un intento de suicidio. Debido a que las familias que fueron evaluadas poseen hijos adolescentes que se encuentran en una etapa evolutiva de inestabilidad emocional son más vulnerables a la tendencia de ideación suicida.

Martinez A., Vazquez R. y Mancilla J. (2010), generan un estudio en 100 mujeres Colombianas con trastornos del comportamiento alimentario con el objetivo de examinar la relación del funcionamiento familiar y relación a estos trastornos. En los resultados se reporta que los síntomas de bulimia se asocian en un 68% a la dificultad en la intercomunicación dentro de la familia a diferencia de que la sintomatología de Anorexia se encontró dificultades para la expresión, y conflicto en los trastornos alimenticios no especificado. Es decir mayor sintomatología menor cohesión y menor sintomatología mayor expresión comunicativa dentro del hogar.

López M. y Barrera M. (2011), menciona el funcionamiento familiar y las creencias e inteligencia emocional en personas con trastorno obsesivo compulsivo con una muestra de 61 familias y 48 pacientes, determinaron que las familias con alta cohesión y adaptabilidad revelan que los pacientes poseen mayor inteligencia

emocional conjuntamente menos ansiosos y con bajos niveles de depresión; y tienen creencias más acopladas a la realidad.

Padilla N. y Díaz R. (2011), investigaron con el fin de conocer la relación del funcionamiento familiar, el locus de control y la conducta sexual riesgosa en 95 jóvenes de instrucción superior en la escuela de Psicología de la ciudad de México cuyo análisis de las correlaciones de escalas concluyó que a mayor afecto y contención familiar existen menos encuentros sexuales con parejas ocasionales. Además se menciona que el locus de control interno y un menor funcionamiento familiar son factores que predisponen patrones de conducta sexual riesgosa asimismo el locus de control externo atribuyen que la salud sexual depende de la situación familiar o la suerte. Los resultados son significativos puesto que concuerda con estudios realizado anteriormente en jóvenes con locus de control externo se encontraban en familias disfuncionales.

Pernan I. (2011) en su investigación sobre funcionalidad en 366 parejas jóvenes entre 18 y 30 años de edad en Camagüey (Cuba) en la etapa de formación del ciclo vital familiar debido a que se evidencian en el 2009 en la Policlínica José Martí Pérez que existen 13.471 núcleos de familias y el 43% son reportados como familias disfuncionales. Al igual que en el último censo de población se encontraron la disminución de los índices de fecundidad, aumento de las uniones consensuales, fecundidad precoz, maternidad precoz, divorcios a causa de la infidelidad por lo cual se hace necesario tomar medidas preventivas para el funcionamiento saludable de la familia. Posterior a la aplicación del reactivo FF-SIL a las 265 parejas aceptaron recibir ayuda profesional, en 181 se pudo determinar nivel de disfuncionalidad en un 69%. Lo interesante de esta investigación fue que los evaluados decidieron unirse a su pareja por atracción física y sexo sin un previo conocimiento de la pareja resultado que coincide con investigaciones de la Universidad de la Habana.

Molina V. (2011), plantea una tesis donde se investigó a 23 personas adultas privadas de la libertad en el Centro de Rehabilitación Social de Ambato en aquel entonces, debido a la preocupación del incremento de asesinatos en el Ecuador especialmente en la ciudad de Ambato. Cuya investigación hace relación la

disfunción familiar y su influencia en la formación de la personalidad antisocial de los internos condenados por delito de asesinato. En el análisis de los resultados se verificó que el 65,22% es familia disfuncional, el 26,09% es familia moderadamente funcional y el 8,07 es severamente disfuncional; en cuanto al nivel de familia funcional el porcentaje fue de 0%. En conclusión los privados de la libertad por asesinato con personalidad antisocial provienen de una familia disfuncional siendo el área de mayor conflicto la armonía con el 81,25%, seguido de cohesión el 62,5%, la comunicación 93,75%, adaptabilidad el 100% y permeabilidad el 68,75%. Los presentes factores son predictores de un tipo de personalidad antisocial.

González J. Rivas F. y Marín J. (2013), en su trabajo de investigación en la ciudad de Armedia en Asia se indagó en las familias de 20 mujeres que recibieron violencia intrafamiliar con el objetivo de determinar el nivel de funcionalidad familiar, los resultados exteriorizan que el 65% se encuentran casadas y en unión libre y se encontró que el 55% presentan disfunción familiar grave y moderada. Lo cual refleja que se ve afectada la comunicación y las relaciones son conflictivas es decir que la mujeres víctimas de violencia intrafamiliar se encuentran excluidas y con falta de apoyo de sus familias nucleares afectando directamente al desarrollo psicoafectivo a nivel personal y social.

García L. Gómez L. y Canto J. (2001), estudiaron en la Universidad de Málaga con una muestra de 923 personas de sexo masculino y femenino con el propósito de conocer las diversas reacciones frente a una vivencia de infidelidad. Los resultados reflejan que los varones muestran preocupación en referencia a una infidelidad de tipo sexual lo cual se ven afectado en su autoestima y en el caso de las mujeres frente a una infidelidad emocional se perciben amenazadas debido a la preocupación de la prolongación de la relación de pareja. al mismo tiempo en el estudio se evidencia que lo que más genera incomodidad e ira es la infidelidad de tipo sexual, siendo capaces los hombres de tolerar una infidelidad de tipo emocional a diferencia de las mujeres tolerarían una infidelidad de tipo sexual.

Romero A. y Cruz C. (2008), perpetraron una investigación en la Universidad Nacional Autónoma de México con el objetivo de predecir la infidelidad

emocional y sexual relacionada con factores psicológicos, socioculturales y biológicos que interfiere en la conducta infiel y la satisfacción con la relación primaria para lo cual se tomó una muestra conformada por 151 hombres y 183 mujeres que mantenían una relación heterosexual con una edad de 30 años en adelante. Los resultados obtenidos reportaron el 47% haber tenido alguna experiencia de infidelidad. Los resultados de este análisis descubrieron menos predictores para el grupo de mujeres que para los varones. Los sujetos que no poseen dependencia hacia su pareja y se encuentran poco comprometidos con una perspectiva positiva hacia la infidelidad y baja personalidad sexual conquistadora tiene mayor facilidad de involucrarse con otra persona externa a su relación formal; Al igual que la insatisfacción en la relación primaria, una orientación sexual abierta liberal inclinada hacia la búsqueda de placer y variedad aporta para el involucramiento en una relación paralela.

González J. Martínez A. y Martínez D. (2009), en la ciudad de Puerto Rico realizaron una investigación para determinar los componentes psicológicos que se relacionan con la tendencia a la infidelidad tanto sexual como emocional además de la búsqueda de nuevas sensaciones para esto se utilizó una muestra de 200 individuos, de los cuales el 52% de hombres aceptaron haber sido infieles y las mujeres el 30%. El 73% registraron que su familia de origen existió actos de infidelidad. Se concluye en el estudio que los factores asociados son emocionales y sexuales debido a que la insatisfacción sexual al igual que la disfunción en la comunicación, la decadencia de amor en la pareja, la rutina, la búsqueda de sensaciones y un alto umbral a nivel biológico predispones a caer en una conducta infiel.

Se puede acotar que la expertos en la salud mental han determinado que puede acarrear consecuencias a nivel emocional descubrir una infidelidad o podría incurrir en sentimientos de iras y frustración que pueden conllevar a crisis homicida o suicidas dependiendo del nivel de resiliencia de la persona.

García M. Rivera S. y Díaz R. (2011), elaboraron un estudio en 330 personas de estado civil casados en la Universidad Autónoma de México con la finalidad de indagar la predictibilidad de la infidelidad, en lo cual encontraron que en los

hombres juega un papel importante los patrones de alejamiento, el poder negativo y las premisas de familia tradicional, no obstante en el género femenino lo que predice la conducta infiel es la premisa de el deseo de la infidelidad emocional y el deseo de independencia a lo que se suma factores como, el rechazo, evitación del contacto sexual, la manipulación, descalificación, el desinterés, la falta de amor, el enfado, la actitud de indiferencia, la falta de confianza y la singularidad por parte de su conyugue; estos datos corroboran con anteriores investigaciones que refieren que la infidelidad se debe a la falta de expresión de afectividad, sensación de abandono y el deterioro en la comunicación lo cual es revelador para la presente investigación.

Aragón S. y Días L. (2011), da a conocer su estudio en 903 personas mexicanas con el fin de saber la relación que existe entre el conflicto y la infidelidad tanto en hombres como en mujeres llegan a conclusiones que muestran que si existe relación entre esta dos variables acotando que existe el involucramiento de conflictos a nivel de compartir actividades con la pareja por situaciones de celos, en el área sexual, forma de tratar y tiempo q se comparte con los hijos, lo que hace más probable que la pareja tienda a tener una conducta de infidelidad. Se hace la diferenciación que la infidelidad de tipo sexual y emocional en los hombres se relacionan con conflictos de celos, autonomía en las actividades y las relaciones sexuales que son similares resultados al de las mujeres siendo el conflicto de mayor prevalencia en cuanto a las relaciones sexuales. No obstante la forma de comunicar afecto, la frecuencia y el placer en las relaciones sexuales agilizan los procesos de la psiquis para caer en una infidelidad.

Zarate S. (2012), efectuó su investigación en 30 jóvenes de 18 a 30 años infieles en Bogotá, la presente investigación se centró en los constructos de infidelidad emocional y sexual asociados a la personalidad en los que se encontraron resultados estadísticos de que el 70% de la muestra ha sido infiel y el 30% no lo ha sido. Se muestra que la tendencia a la infidelidad es prevalente en el género masculino con el 80% y las mujeres con el 60%. En este estudio se concluyó que no existe relación entre ser infiel o no con los rasgos de personalidad, a pesar de

ello los resultados verifican que la responsabilidad tiene relación con la estabilidad emocional que se genera dentro del ambiente familiar y la autoestima.

Valdez J. y González B. (2013), elaboraron un estudio en 150 parejas mexicanas de estado civil solteros y casados con el intención de conocer causantes de la infidelidad a lo cual se determinó que los varones consumaban la infidelidad por la monotonía y necesidad sexual en contraste de la mujeres lo hacían por sentimientos de soledad e incomprensión por parte de la pareja primaria. También se identificó que luego de la infidelidad regresaron a su pareja mencionando que sentían mayor estabilidad con la misma.

Espinoza A., Correa F. y García L. (2014), presentó su estudio en México con el fin de conocer la percepción sobre la infidelidad y como se asocia a los estilos de amor en la pareja, para lo cual se contó con la colaboración de 150 sujetos donde se constató que existe una gran diferencia en los estilos de amor por género en el caso de los hombres poseen el estilo primario de Ludus que se refiere en cuanto a un tipo de amor lúdico que se percibe como un juego y disfrute mutuo sin que exista algo serio. La debilidad de los vínculos con el tiempo de manera que interfiere en el compromiso y es más hedonista.

Espinoza A., Correa F. y García L. (2014), en el mismo estudio llegan a la conclusión que los hombres que tienen estilos de amor Eros y Storge, es decir lo primordial es la satisfacción sexual y la atracción meramente física siendo el compromiso algo muy lejano a este, ya que perciben que el ser infiel es algo que no va a trasgredir a la pareja puesto que esta conducta es observada como natural. A diferencia de las mujeres el estilo de amor manía y agape que es la representación de posesivo y altruista, la relacionan con la infidelidad; debido a que perciben que el estar concentrado en otra persona tanto a nivel físico o de forma simbólica lo interpretan como una falta por parte de sus parejas. Resultados confirman que los individuos buscan satisfacer sus necesidades.

2.2 Fundamentos Teóricos

“En la estructura familiar y en el trasfondo de los síntomas (golpes, depresión, berrinches, temores, infidelidad, alcoholismo, etc.), actúan los modelos de relación, entre los que prevalecen la coalición de intereses entre amor, familia y libertad personal (...)”

García y Cols. (2006)

Minuchin S. Adolphi (1986- 1993), citan que la familia es una entidad organizada de forma relacional e independiente, conformada por miembros que viven en permanente interrelación regularizados por normas, límites y roles que se encuentran continuamente cambiando ya sea dentro o fuera del sistema.

Minuchin S. (2003), alega que la estructura de familia es un cúmulo intangible de interpelas funcionales que implantan las formas de interacción recíproca de los individuos que la conforman. Es decir la familia es un conjunto de sujetos en continua interrelación presidida por normas, valores generacionales-culturales y funciones; normas que al ser infringidas se verá afectado el funcionamiento de la familia de tal manera que la tensión direcciona a un riesgo de que la familia se fragmente.

TIPOS DE FAMILIA

Minuchin S. y Fishman (1997), clasificó diferentes:

- **Familias de pas de Deux**

Es la que está conformada por dos individuos esta alineación es propenso a una formación recíproca de dependencia configurando una simbiosis. Esto puede suceder cuando los hijos se independizan y los padres sufren el nido vacío y nuevamente están los dos.

- **Familia de tres generaciones**

En la actualidad esta es la más visible en nuestra sociedad debido a que está conformada por padres o uno de los dos, el hijo y los abuelos por lo general sucede en las madres solteras que no necesitan estar bajo el mismo techo para ejercer notable influencia. No obstante si no existen los límites claros habrá una confusión de roles en cuanto a la autoridad puesto que los hijos pueden aliarse ya sea con los abuelos o con los padres de acuerdo a sus conveniencias.

- **Familia con soporte**

Se refiere a aquellos hijos que designan responsabilidades de cuidados y roles a los padres que no les corresponden, son hijos parentales que corren el riesgo de ser excluidos del subsistema de hermanos y de alianza con el de los padres.

- **Familia acordeón**

Es aquella que un progenitor está lejano y los roles de cuidados, protección y la tarea de crianza ha recaído en su totalidad en la persona presente; los hijos tienden a excluir al padre ausente con la tendencia a sembrar la dicotomía de los padres designando etiquetas de madre buena y padre malo abandonador.

Minuchin S. y Fishman (1997), postuló las siguientes clases de familia:

- **Familias cambiantes**

Son aquellas que no tienen una residencia fija y estable lo cual se vería afectado a los hijos puesto que son los que más dificultades presentan frente a los cambios sobre todo en cuanto a círculo de amistades, nuevas costumbres y adaptación académica lo que probablemente puede perturbar a la funcionalidad de la familia.

- **Familia huéspedes**

En la actualidad existen programas en los que sugieren este tipo de familias en las cuales se brindan acogida a un niño que se le otorga el rol de hijo de forma temporal cuyo tiempo provee lazos afectivos que se verán abatidos cuando al niño se lo regrese a sus progenitores.

- **Familias con un fantasma**

Se puntualiza que este tipo se origina cuando en el sistema un miembro ha fallecido y la familia no ha resuelto el duelo lo cual dificulta reestablecer roles, designaciones y responsabilidades que desempeñaba el difunto. Se sugiere la motivación a la resolución de dicho duelo para asumir nuevas funciones.

- **Familias descontroladas**

Son determinadas así por la disfunción en la comunicación, límites difusos y conflictos en cuanto a la jerarquía lo que define problemas en el control en concordancia de la etapa evolutiva de los miembros. Por lo general la persona que asume el control presenta sintomatología.

- **Familia aglutinada**

En esta familia no se respeta la individualidad y prevalece como poder y autoridad la figura materna quien es la que impone la normativa dentro del sistema y el rol paterno esta delegado a segunda instancia. Por lo general en estas familias existe poca adaptación a los cambios por lo que podría incurrir a la agresión, para lo cual prefieren mantener la misma postura rígida.

Aarone (2007), hace referencia a otros tipos de familia.

- **Familia uniformada**

El principio básico de esta familia es que hay que exigirse para ser resaltar entre los demás, prevalece el mandato de la figura paterna de forma rígida y reina la imposición lo que vuelve un ambiente poco satisfactorio.

- **Familia aislada**

Se establece por el principio de individualismo y la distancia dentro del sistema puesto que cada quien de acuerdo a sus necesidades y conveniencias crea su propia ideología y forma de vida en muchos de los casos es escaso los valores.

- **Familia Integrada**

Se caracteriza por la existencia de roles flexibles y están abiertos al diálogo respetando su individualidad y apreciando a la familia como un todo, la flexibilidad da paso a la habilidad de afrontamiento ante las dificultades que se pueden presentar.

- **Familia nuclear** es la que está conformada por los que representan la figura de los padres y por los hijos.

Aarone (2007), despliega tipos de familias según los miembros que la conforman:

Familia agregada

Significa que no han formalizado a través del matrimonio pero la pareja viven juntos.

Familia monoparentales

Está constituida por un miembro de la pareja y los hijos.

Familia reconstituida

Es la que vuelven a formar un hogar en el cual pueden conformar hijos del anterior compromiso.

Familia nuclear sin hijos

Son las que han dado énfasis a la relación de pareja que a los hijos o son familias que pertenecen a culturas en las que no se permiten debido al exceso de población.

Familia extensa

Es la que aparte de los subsistemas de parejas e hijos la componen por parientes.

Familia de abuelos

Es la que conforman abuelos o por un solo abuelo sin la presencia de hijos.

Familia Homoparental

Son las que están establecidas por la pareja homosexual y con hijos biológicos o de adopción.

Familia de complementación

Es la que esta instaurada por hijos tomados en adopción.

LA DINÁMICA FAMILIAR

Agudelo (2005), La dinámica del sistema familiar comprenden de la interrelaciones que se dan con los miembros de la familia que se ejercen a partir de las reglas, roles, comunicación y afecto que facilita la cohesión

Agudelo (2005), indica que la comunicación clara es lo primordial en cuanto a los límites, jerarquía y roles ya que si estos son indefinidos gobierna la falta de comprensión en la comunicación lo que deteriora los vínculos afectando la cohesión familiar acotando que las críticas, los reproches, insultos, silencios largos durante la comunicación son generadores del debilitamiento de los vínculos lo que afecta directamente a la cohesión de la familia.

Interacción a nivel simétrica y complementaria.

Bateson G. (1972), La primera se refiere a la igualdad y a la negociación ponerse al mismo nivel que debe utilizarse para mayor funcionalidad en la relación de pareja y la segunda que es la complementaria son modelos que se debe dar en la relación de padres e hijos porque es la aceptación de una jerarquía en la que el padre posee el poder de autoridad y el hijo obedece, el padre cuida y el hijo desea ser cuidado y protegido.

Fronzizi S. (1986), Las situaciones que pueden causar el desequilibrio en el sistema es cuando existen:

La escalada simétrica que se maneja bajo el ítem de competencia entre los miembros.

La complementariedad rígida es cuando los roles de racional versus emocional se vuelve un círculo vicioso y provocan la disfuncionalidad entre los miembros del sistema.

SISTEMA FAMILIAR

Minuchin S. y Watzlawick (1977-1989), definen que un sistema es un conjunto de personas que se relacionan entre sí con diferentes particularidades o características.

Koestler A. (1980), menciona que la familia está compuesta por subsistemas u holones que simboliza una unidad y a la vez un todo que se le denomina sistema.

Tipos de Holones

Minuchin S. y Fisheman Ch. (2004), refiere los siguientes tipos:

Holon individual

Como la palabra la describe se refiere a la persona en sí dentro del contexto, y al relacionarse con la familia y la sociedad aporta para un refuerzo recíproco desarrollando la capacidad de adaptación al cambio.

Holon conyugal

Se refiere a la pareja en sí dentro del sistema familiar, cuya función es crear un ambiente de complacencia de necesidades psicológicas estableciendo límites que van a resguardar la integridad de la pareja, de tal manera que estas normas que deben ser adecuadas puedan ser flexibles para la asimilación de experiencias de la pareja que vive fuera del contexto de la familia, lo cual creará un sostén emocional que fortalecerá dicha relación.

Beavers (1992), puntualiza que la pareja instala la aspiración de vida familiar en el cual se instauran normas, roles y objetivos; en fin es quienes toman las riendas al poseer el poder de autoridad

Cusinato (199), concreta que el subsistema conyugal es una relación de reciprocidad en el que cualquier ganancia o pérdida de la pareja será asumida como parte de los dos a la y a la vez independiente lo cual define la armonía.

Feliu y Güel (1992), especifica que las parejas que poseen un nivel elevado de reciprocidad permiten que fluya de forma ecuánime la comunicación, los comportamientos que se presentan en búsqueda de la satisfacción de la pareja y de vivencias atrayentes.

Sternberg (1999), define que el amor es importante para formar una pareja y conservarla percibiéndola como una composición de compromiso, amistad y pasión.

Neuburger (1998), hace una diferencia entre lo que es pareja y la casa-pareja a la que define que es percibida como una unidad y diferenciada del exterior a la vez como es apreciada en función de que es ser la pareja ideal para la comunidad; esto le permite establecer una identidad de los miembros y este reconocimiento ayuda para que se cohesione independientemente si la mejora o si no es satisfactoria la relación favorece a que la relación no se fragmente por el temor a perder esa seguridad e identificación que proporciona la casa-pareja. Este subsistema es trascendente para la formación de los hijos puesto que aporta para el desarrollo de valores y la forma de relacionarse con las personas ya que el niño aprende a por medio de la observación como exteriorizar el afecto, como responder a las demandas y a las dificultades no solo en el sistema familiar sino también fuera de este contexto.

Minuchin S. y Fisheman Ch. (2004), describe:

Holon parental

Hace referencia a la relación de padres e hijos cuya función es la negociación dependiendo de la edad de los hijos no será lo mismo con un niño que con adolescente. Se añade que es importante para el proceso de aprendizaje de los hijos ya que se va edificando que es correcto y que no es correcto de acuerdo a las aprobaciones o desaprobaciones de sus progenitores, a la vez la forma de percibir a la autoridad, como también la forma de expresar a través de la comunicación sus necesidades.

Holon de los hermanos

Es una relación en la que aprenden a interactuar entre iguales de manera lúdica, conocerán el apoyo entre sí lo que genera el sentimiento de pertenencia y de ser reconocidos en el grupo, además esta reciprocidad les enseñara como ser amigos y lidiar con enemigos que aporta para interacciones futuras en otros ámbitos como el escolar y el laboral.

Watzlawick y Feixas G. (1967-2000), refieren que la familia posee propiedades y una de ellas es que se le considera un sistema abierto en el que sigue existiendo una interacción con el mundo exterior, es un todo ya que si un miembro cambia su conducta sus significados se verán afectados el resto de miembros esto se debe a que están conectados como una red.

Arranz E. (1998), describe que cada subsistema tiene sus pautas sin embargo se ven relacionados unos subsistemas con otros; la interacción filial o de hermanos esta se ve influenciada por la relación de los padres mientras que la relación de pareja se ven intervenidas por la de los hijos.

Según Gimeno A. (1999), los dos subsistemas mencionados anteriormente poseen intereses, motivaciones y roles semejantes lo que favorece la comunicación aumentando el sentimiento de pertenencia y la cohesión que simbolizan la funcionalidad familiar.

Minuchin S. (1984), determina que el funcionamiento apropiado de una familia se determina cuando existen límites claros y la figura de líder es flexible en el sistema. Los límites que los clasifican en rígidos, flexibles y porosos en otras palabras impermeables, semipermeables y permeables.

Minuchin S. (1984), describe:

ESTILOS DE FAMILIA:

La familia funcional se muestra cuando existe el cumplimiento de los límites que son flexibles y reglas establecidas de cada miembro.

La familia caótica se exterioriza cuando los límites son indefinidos o permeables.

La familia desligada se manifiesta cuando no se cumple las funciones de protección y la comunicación es disfuncional dentro de los subsistemas debido a que los límites tienden a ser muy rígidos lo que pueden conllevar a que exista coalición, alianzas o triangulación.

Minuchin S. (1984), detalla:

- **Las alianzas** son las cercanías entre miembros de la familia.
- **Las coaliciones** es cuando se unen dos miembros en contra de alguien de la familia.
- **La triangulación** cuando existe una coalición conformada por un hijo y un padre de familia en contra de un progenitor, también puede surgir una triangulación por rodeo cuando utilizan a un hijo para mantener la relación de pareja y la triangulación perversa existe cuando la coalición es contra el otro progenitor existiendo la negación de los dos implicados.

CICLO DE UNA FAMILIA

Haley y Goldrick M. (1980-1989), detallan fases:

1. Familias jóvenes emancipadas, Galanteo.

Etapa en la cual la persona pasa a formar parte de la sociedad adulta admitiendo y diferenciando el self de la familia en la cual se afirma como profesional y elige una pareja. En esta fase el proceso emocional de cambio surge la aceptación de la separación de la familia de origen.

2. Unión de la familia a través del matrimonio pareja recién instituida.

Haley y Goldrick M. (1980-1989), detallan que en esta fase se realiza un realineamiento de las relaciones con las familias de origen y amigos mediante acuerdos floreciendo a nivel emocional el compromiso con el nuevo sistema.

3. La familia con hijos pequeños.

Es necesario reestablecer las normas y roles parentales dentro del sistema puesto que la llegada de los hijos a la familia hará que la relación de pareja ya no tenga el nivel de satisfacción de un principio es probable que uno de los dos se sienta excluido debido que para las mujeres el proceso de crianza puede significar la autorrealización como madre sin embargo las tareas que implican dentro de la

casa y la educación de los hijos pueden llegar a ser frustrantes para algunas debido a la tensión lo cual puede ser percibido por su pareja como una falta de atención.

Haley (1980) y Goldrick M. (1989) describen:

4. La familia con los hijos adolescentes.

Periodo en el cual se debe hacer flexible las normas para permitir la entrada y salida de los hijos en el sistema dándoles un espacio para su independencia. En esta fase los padres van asimilando que los hijos se irán algún momento y tendrán nuevamente quedarse solos en los que se deberán construir nuevos lineamientos en el área conyugal.

5. Emancipación de los hijos

Es una etapa de crisis por el síndrome del nido vacío de los padres puesto que los hijos se independizan y forman sus propias familias en las que tendrán que asumir roles de abuelos y deben reestablecerse como pareja en especial si por la llegada de los hijos se dejaron cuestiones inconclusas sumergen y nuevamente se da una relación diádica en la pareja además suelen darse pérdidas de familiares en este ciclo en la que se debe fomentar el apoyo emocional por parte de los miembros del sistema.

6. La familia en las últimas etapas de la vida.

Haley y Goldrick M. (1980-1989) mencionan que en esta fase se adaptan al cambio de roles generacionales de abuelos, padres además se empieza a disfrutar de la jubilación o en ciertos casos la percepción puede ser de carencia de habilidades físicas debido a que se deja la vida activa es una época de introspección y de compartir más con la pareja preparándose para la muerte de

cercanos y la propia en esta etapa se necesita del apoyo de los hijos para los abuelos ya que se enfrentan a muchos duelos a nivel psicológico y biológico.

LAS FUNCIONES DE LA FAMILIA

Boad y Cataldo (1990-1991), son las que permiten organizar y estructurar a la familia siendo las funciones primordiales de los padres el afecto y la autoridad que relacionan de forma circular la una y la otra. Dichas funciones mencionadas se ejercen de forma diferente hacia los hijos dependiendo de su etapa evolutiva y género.

Mestre, Samper y Tur (2001), ilustran que con el transcurso del tiempo estas funciones se irán adaptando a medida del crecimiento y desarrollo de cada miembro que integra la familia.

García (1988), Al perder la diferenciación de roles que ejercen los hijos y los padres es cuando aparece la disfunción en la familia puesto que han perdido el control de la situación.

Maganto C. (1994), alude que el funcionamiento familiar tiene dos propósitos el interno la salvaguardia de los miembros del sistema y el otro fin externo es la adaptación a la sociedad.

TIPOS DE DISFUNCIÓN FAMILIAR:

Minuchin S. y Haley J. (1992-1999), Han deducido:

- La familia Aglutina

Es en la que existe la confusión de roles y funciones, donde los miembros no respetan la individualidad y particularidad de cada miembro es decir la autonomía, además de que la comunicación y las interrelaciones irrumpen la vida personal.

- **La familia soprotectora**

Se denomina a la familia que evita determinadas acciones a los hijos con el objetivo de evitar algún tipo de sufrimiento de tal manera que inhiben su comportamiento como una forma de anticiparse al peligro que puedan exponerse, lo que genera la inseguridad y la dependencia de los hijos limitando el desarrollo la concientización del riesgo real y por ende se ve interrumpido el proceso de instauración de habilidades de afrontamiento.

- **La familia rígida**

Minuchin S. (1992) y Haley J. (1999), determinan que son modelos paralizados que no permiten la flexibilidad en cuanto a los valores, límites o formas de vivenciarlos son generalmente familias en el que prevalece el mando, el autoritarismo lo que obstruye la naturalidad de la comunicación.

FUNCIONAMIENTO FAMILIAR

Ortega T. (1999), señala que el funcionamiento familiar es la dinámica interrelacional ordenada que se genera por medio de la cohesión, armonía, roles, comunicación, permeabilidad, afectividad y adaptabilidad.

Olson (1979), define que el funcionamiento familiar es la correlación de vínculos afectivos entre las personas que forman parte del sistema lo que se denomina cohesión y por medio de esta agiliza la capacidad de realizar cambios en su estructura con el objetivo de superar los conflictos que se pueden presentar a lo largo de la vida familiar para conseguir la adaptación.

El mismo autor determina tres dimensiones para la valoración del nivel de funcionalidad familiar: cohesión, adaptabilidad y comunicación.

- **Cohesión**

Schmidt, Barreyro y Maglio (2010), denomina la cohesión como el nivel de unión de vínculos, el apego o desapego o lazos filiales que se evidencia en el tiempo que comparten juntos sin que amenace la autonomía de cada miembro.

- Adaptabilidad familiar

Schmidt (2010), teoriza que es la capacidad de flexibilidad frente a los cambios del sistema es decir a los cambios en relación a los roles, límites y capacidad de liderar que la familia vivencia.

- Comunicación en la familia

Lorente y Martínez (2003), refieren que es la habilidad para transmitir información de forma clara y precisa puesto que al existir cambios en la comunicación es probable que altere el nivel de cohesión y la adaptación en la familia.

Ortega T. (1999), describe otros:

- Permeabilidad

Es la capacidad de aportar con vivencias propias hacia otras familias al igual que aprender de otras experiencias.

- Armonía

Se describe que es la reciprocidad en cuanto al interés y necesidades de la familia para mantener el equilibrio emocional.

- Roles

Parsons (1956), menciona dos ejes el primero es el rol asignado al hombre que es el de otorgar la seguridad, la supervivencia, satisfacer necesidades de la familia sobre todo a nivel económico. El segundo eje se lo atribuye a la madre quien desempeña roles de afecto. Los roles es lo tradicionalmente se han establecido en cuanto la posición, modelos de

conductas y expectativas dentro de la familia, los cuales deben ser flexibles puesto que en la actualidad los roles son compartidos tanto en la mujer como en el hombre.

- El afecto

Gimeno (1999), asegura que el afecto juega un papel significativo dentro de la familia proporcionando la seguridad a la pareja y a los hijos siendo todos participes.

EL SÍNTOMA EN LA FAMILIA

Bateson (1972), plantea que todos los integrantes de una familia influyen unos sobre otros como un sistema circular de forma sinérgica y cuando surge el síntoma que puede ser representado en una enfermedad de un miembro o un conflicto en la interrelación como signo del estrés que este atravesando la familia.

Biscotti O. (1995), explica que la familia es un sistema en que los individuos que la componen interactúan entre sí continuamente con propias normas. El apareamiento de un síntoma anuncia la disfuncionalidad que se presentan en estas reglas y formas de comunicación lo que demanda una reestructuración de las mismas.

Kreuz (2007), asume que la infidelidad evidencia que se necesita realizar un cambio en la interacción de la pareja o que algo requiere siendo la conducta infiel una manifestación sintomática de las carencias, necesidades o de algo que está perdiendo la diada.

Napier y Whitaker (1982), afirman que los síntomas que se presentan en una patología de un paciente que es sinónimo de un trastorno dentro del sistema familiar específicamente en el ámbito comunicativo y de ordenación.

Biscotti O. (1995), expresa que la aparición del síntoma es la muestra de una crisis de tipo evolutiva que solicita una serie de cambios en el sistema. En ciertas ocasiones el síntoma puede funcionar como un catalizador en la familia puesto que

si no existiera el síntoma probablemente se disolvería la pareja que antes se mantenía unida por un hijo o un miembro que este presentando conflicto. El síntoma puede ser incluso equilibrador dado que el síntoma puede provocar un cambio que no se espera o no se quiere confrontar.

Gimeno (1999), expone desde un enfoque sistémico que la pareja es el primordial subsistema estructural de cual depende la funcionalidad del sistema.

Haz y Vásquez (1991-1999), los síntomas que exteriorizan los pacientes identificados no precisamente son malos puesto que mantienen el equilibrio del sistema familiar. Suele ser el miembro más fuerte puesto que mantiene la carga emocional de toda la familia.

INFIDELIDAD

“La infidelidad es un síntoma no una causa”

Sánchez B. (2015).

Se puede explicar la infidelidad a través de la teoría de los triángulos en la que menciona que al existir una fuerte tensión en una pareja, se hace necesario repartir dicha tensión por lo cual se tiende a buscar como un desfogue a otra persona con quien distribuir aquella tensión. De tal modo cuando existen conflictos de pareja el triángulo se convierte en una opción para involucrar a una tercera persona como puede ser a un hijo, al suegro, al psiquiatra, a un consejero, un profesional de la psicología o a una pareja extramarital. Lo que revela que el amante llega a suplir las necesidades emocionales proporcionándole un equilibrio dentro del hogar pese que aparentemente está desestabilizando el sistema (Bowen, 1989).

Díaz T. y Manrique R. (2012), afirma que la fidelidad es cumplir el compromiso que se eligió adquirir en el principio de la relación de pareja. Además refiere que se confunde la exclusividad con la fidelidad puesto que la fidelidad es una necesidad en todo tipo de relación entre humanos y la exclusividad erótica es una pauta heredada patriarcal si tener ninguna relación con la biología. La fidelidad es

un acuerdo entre la pareja independientemente si existe la exclusividad erótica o no, es decir aunque exista relaciones extraconyugales puede haber fidelidad y puede ser infiel aunque no existan aquellas. La exclusividad es más un acuerdo en la pareja puesto que no tiene valor moral. Por lo tanto la infidelidad es una deslealtad al compromiso amoroso que llegó a una negociación según las aspiraciones, necesidades y valores de la pareja.

Caille (2005), asegura que la conformación de la pareja es percibida como un sistema en el que establecen una relación interactiva y afectiva.

Parada (2012), refiere que la pareja está unida a través de una red de interacción como una especie de causalidad circular de forma que cualquier afectación de uno de los dos miembros también será tomada como propia de la otra persona, que incluso afectara al resto de integrantes de la familia.

Gimeno (1999), expone desde un enfoque sistémico que la pareja es el primordial subsistema estructural de cual depende la funcionalidad del sistema.

Pittman (2005), refiere que la infidelidad es percibida como la exteriorización de conflicto que está ocurriendo dentro del sistema.

Parada (2012), en el sistema abierto los conflictos sugieren una conformación de una diada en el que surjan nuevas vivencias que aportaran para el equilibrio de la relación de pareja.

Brown (2009), menciona que la infidelidad es un mensaje indicador del deterioro de la relación de pareja o el reflejo de los conflictos que ha acarreado los dos de sus familias de origen.

Agudelo (2005), menciona que la infidelidad es un indicador del escape de la tensión que está provocando su pareja lo cual tiene temor a enfrentar una disolución definitiva de la relación o en otros casos realmente será el principio de la ruptura de la cohesión de la misma.

Según Fisher (1992), En la sociedad occidental la infidelidad no implica meramente el acto sexual sino el apego exorbitante dirigido a otra persona.

Williamson (1977), menciona que la infidelidad es el engaño a la pareja trasgrediendo el pacto inicial de pertenencia según las tradiciones y costumbres de la comunidad a que pertenece.

Afifi, Falato y Weiner (2001), alude que la infidelidad es un comportamiento de carácter sexual y romántico externa a la relación primaria o formal que se formó bajo el límite de exclusividad sexual en la pareja.

Camacho J. (2004), refiere que los límites o reglas en cuanto a la exclusividad son comunes en las relaciones de pareja certificando que la infidelidad es el rompimiento del contrato inicial de aquello, en el cual uno de los conyugues posee una relación paralela a la relación preestablecida, esto puede variar de acuerdo a la percepción de infidelidad que tiene cada individuo puesto que para muchos sino existió coito no hubo infidelidad sin tener mayor relevancia los besos y caricias; al igual que para otras personas el pensar o imaginar con otra persona puede significar haber incurrido en una infidelidad.

Camacho J. (2004), manifiesta que la infidelidad puede ser de tipo sexual o afectivo y puede darse en la pareja independientemente de que exista o no una unión legal. Sin embargo ante la religión puede darse el término de adulterio frente a la falta de exclusividad en el matrimonio.

TIPOS DE INFIDELIDAD:

Buss y Shakelford (2000), postularon dos tipos de infidelidad una de tipo sexual y otra de índole emocional; la primera se refiere que la relación extramarital su principal motivación es las relaciones sexuales y la segunda es en la que se involucran sentimientos centrándose en el romance, compartir atenciones y afectos con el/la amante.

Camacho J. (2004), realizó una clasificación detallada a continuación:

Clasificación de acuerdo al área sexual:

- Infidelidad de tipo sexual

Es la relación en la que hubo o existen relaciones coitales.

- Infidelidad sin relación sexual

Es la relación en la que concurren los besos, caricias, conductas seductoras, abrazos, confesiones de emociones y sentimientos hacia la persona.

Camacho J. (2004), describe:

Clasificación de acuerdo al tiempo, grado de la implicación de afecto en la infidelidad:

- Infidelidad de pensamiento

Este tipo hace referencia a fantasear o imaginar verse involucrado emocionalmente con otra persona que no es su pareja.

- Devaneos amorosos

Tiene énfasis en la relación extra a la pareja primaria en la que se conjugan juegos de seducción, miradas insinuadoras y coqueteos sin llegar a puntualizar.

Camacho J. (2004), detalla los siguientes tipos de infidelidad:

- Infidelidad platónica

Es de tipo imaginativo o fantaseo con una amante que no es real.

- Infidelidad única

Se refiere a un encuentro único en la que se incluye al servicio de sexo pagado.

- Infidelidad esporádica

Son los encuentros fortuitos con poca frecuencia y sin involucramiento afectivo significativo.

- Infidelidades fijas

Es una relación permanente de tipo sexual donde los encuentros son de tiempo espaciado.

- Infidelidad plena o pura

Es aquella relación estable que comparten tiempo permanente, afecto y relaciones sexuales.

- Infidelidad compulsiva

Se dan en personas que tienen poco control del impulso sexual y la infidelidad es de forma constante sin desaprovechar ninguna ocasión.

- Doble vida

Es la persona que ha establecido dos sistemas familiares de forma sólida en la que comparten afecto y tienen hijos en las dos relaciones. Por lo general no están enteradas de esta situación sus parejas.

MOTIVOS DE LA INFIDELIDAD

Masters, Johnson y Kolodny (1994), sugieren que uno de los principales motivos es la insatisfacción en la esfera sexual al igual que la falta de amor, la disfunción en la comunicación, la falta de interés de la pareja, la indiferencia y la rutina son factores que posibilitan la tendencia a una infidelidad.

Glass y Wright (1992), en su estudio encontró que un factor prevalente para que exista una infidelidad es la falta de unión en la pareja.

Zuckerman (2007), afirma que las personas que están en búsqueda de nuevas sensaciones y necesitan gratificación inmediata tienen mayor tendencia a la infidelidad.

Pick, Loving y Andrade (1988), señalan que cuando la relación lleva un tiempo prolongado es más probable incurrir en dudas de que su pareja haya cometido infidelidad acotando que en el caso de las mujeres se debe a la disminución de

afecto de parte de sus conyugues y la poca armonía en el hogar; y los hombres asumen que tienden a la infidelidad por necesidades y problemas sexuales.

Pick et. al, (1988), mencionan que otro factor que conlleva a la infidelidad son los celos al igual que la manera de expresar el afecto.

Houston (2005), revela que los motivos por cual las mujeres tienden a tener conductas infieles son por el deseo de establecer un apego emocional, sentir que tiene la atención, el deseo de volver a la época de enamoramiento romántico, sentimientos de soledad, necesidad de tener relaciones sexuales y porque sienten aburrimiento en el hogar.

Nourment (1998), relata que otros motivos que conllevan a las mujeres a la infidelidad es cuando la relación conyugal es monótono, el deseo de venganza hacia el esposo, por obtención de dinero, el rechazo en la relación, buscan que se le proporcione protección, el deseo de reafirmar que aún siguen siendo atractivas.

Houston (2005), explica que la infidelidad en el género masculino depende de las situaciones y emociones den momento como ser independiente de la pareja, mucho tiempo compartido con alguien, sentimiento de alejamiento con la conyugue y estar bajo efectos de alguna sustancia estupefaciente o psicotrópica.

CONSECUENCIAS DE LA INFIDELIDAD

Fisher (1992), constató que la infidelidad es una de las primeras causas para que se ejecute un divorcio provocando el desequilibrio en el sistema familiar.

Buss (2000), acota que la persona que ha sufrido la infidelidad de su pareja incide en enojo, autoreproche, celos que afectara a la autoestima de la persona.

Shakelford, Buss y Bennett (2002), indican que después de una infidelidad no todas las parejas dan por terminada la relación sino es percibida como una oportunidad para revalorar el compromiso con la familia.

Brown (1991), define a la infidelidad como un escape para la sobrevivencia de una relación deteriorada.

INFIDELIDAD Y EL CICLO VITAL

Camacho J. (2004), describe diferentes fases que la mayoría de parejas atraviesa sin querer definir parámetros de normalidad o anormalidad puesto que dependerá de cada pareja en sus variaciones.

- La búsqueda

Etapa donde las personas buscan descubrir el mundo y las relaciones afectivas, dentro de esta búsqueda surge el deseo de las relaciones sexuales que este inmerso una persona. En la adolescencia se origina el erotismo, la seducción por medio de la forma de vestir o comúnmente, preocupación por el cuerpo que se da en la fase llamada galanteo con el fin de establecer una relación de pareja.

- El encuentro

Camacho J. (2004), hace énfasis a los niveles elevados de motivación en la que una especie de radar la persona se encuentra predispuesta a darse la oportunidad de conocer a alguien lo cual permite que la atención se orienta aquello que satisfaga las necesidades de índole afectiva o sexual. En los primeros encuentros suelen ser muy agradables que surge en la primera etapa del enamoramiento creando un sentimiento de dependencia, la búsqueda de esta sensación placentera extrema que al dejar de sentir aquello se crea la cognición de que la relación se ha debilitado; esto se debe a que después de pasar este periodo de 2 a 6 meses existen personas que manejan la relación con mas madurez, estabilidad y sobre todo confianza. Además menciona en que el estado de enamoramiento se vuela como patológico puesto que las personas son capaces de cancelar actividades con tal de pasar el mayor tiempo posible a lado de su pareja como una adicción, sensación que no es eterna porque no se puede estar en un estado desvinculado con el exterior.

El mismo autor mencionado anteriormente refiere en su libro sobre fidelidad e infidelidad en la relaciones de pareja las fases del ciclo de pareja:

- Conformación del vínculo y el inicio de la relación

Independientemente del genero tanto mujeres como hombres en el estado de enamoramiento se llega a idealizar a la pareja extremando las cualidades positivas de aquella al igual que hace de menos los defectos lo que comúnmente la personas utilizan la frase de que el amor es ciego luego de estos primeros momentos surgen los proyectos de pareja y se empieza a imaginar el futuro a conocer las perspectivas verdaderas que poseen se empieza a visualizar la realidad. Posterior a conocer lo real se puede profundizar y adquirir una relación estable en el momento que no se busca cambiar a la otra persona porque podría causar frustración para ambas partes.

Camacho J. (2004), cita lo siguiente:

- La convivencia

En el diario vivir las características de paciencia, tolerancia, cooperación, son muy apreciadas debido a que dependiendo de la persona la convivencia será agradable o no, en el caso de personas con rasgos de personalidad dependiente el hecho de compartir más tiempo con la pareja será gratificante ya que esto le generará la seguridad requerida y en el caso de las personas que se han manejado de una forma independiente podría convertirse en un caos porque puedes sentir que se les terminó la libertad. La convivencia dependerá de la adaptabilidad de los miembros que conforman la pareja en algunos casos cada quien vive por su lado o para otros será algo ,maravilloso compartir actividades que ante no compartían como la economía los hijos etc.. Sin embargo puede ser un momento crítico la convivencia en la que pueden generar decisiones apresuradas de ruptura porque se llega a conocer a la pareja de manera profunda cosas que desconocía y aquí es donde se pone a prueba el grado de madurez y la solides del vínculo de afecto.

- Las proyecciones y la consecución de metas.

La proyección a futuro y plantearse objetivos en pareja como viajes, la adquisición de bienes sirven de estímulo en la relación sin importar si estos se realizan. El planteamiento de los objetivos se puede originar inicialmente de forma particular que posterior a compartírselo con la pareja se puede transformar en un plan en conjunto; Las metas en conjunto afianzan la relación al igual que para algunos matrimonios la crianza de los hijos es un plan en común y facilita el bienestar de la familia sin dejar de lado la importancia de tener objetivos individuales en que los espacios personales permiten equilibrar la relación.

- Compromisos legales y religiosos

El autor citado anteriormente manifiesta enmarcar a la relación en un matrimonio legal o religioso aporta una mayor estabilidad dándole otro estatus a la pareja existiendo otra nueva instancia ya sea el compromiso civil o religioso en el que si deciden rupturar la relación circunscribe a un tercero que coacciona de forma indirecta a que se conserven juntos.

- Los hijos y su crianza

El escritor enunciado anteriormente relata que la venida de los hijos puede consolidar o generar cambios en la pareja como distanciamiento puesto que en los hombres suele surgir los celos si la mujer se enfoca completamente en el recién nacido lo que provoca sentimiento de desplazamiento. Se van originando cambios que requieren la reorganización de la familia debido a que la rutina pueden provocar problemas de adaptación en la estructura familiar además de brotar conversaciones sobre los estilos de crianza de cada perspectiva acorde a la que aprendieron en su familia de origen en lo que demanda llegar a acuerdos en pareja para evitar conflictos en este tema. Por otro lado en algunos matrimonios que no pueden tener hijos recurren a mascotas que son el centro de atención y son asistidos como hijos siendo esto una forma de sublimar el amor maternal y paternal.

Camacho J. (2004), menciona fases de ciclo vital de la pareja:

- La partida de los hijos y el reencuentro con la pareja

En la actualidad debido a las exigencias económicas y educativas los hijos tardan en independizarse por lo cual permanecen en la casa de los progenitores hasta jóvenes pero luego de que los hijos se hacen adultos y eligen su forma de vida saliendo de la casa por motivos de estudios o compromiso los padres pasan por el síndrome del nido vacío en el cual sienten que han perdido a sus hijos, duelo que debe ser superado hasta aquel momento dejaron las preocupaciones sobre la crianza y educación de los hijos surge el reencuentro en la pareja lo que puede forjar un alivio y nuevos proyectos de pareja o para algunas parejas el hecho de que ya no exista el plan común de los hijos pasen por crisis que los conlleven a la separación. Por otro lado la llegada de la vejez suele ser más despejada y sólida en la que disponen de mayor tiempo y podrán ejecutar actividades que se postergaron.

Infidelidad en el ciclo vital de las personas

Camacho J. (2004), alude que las personas van atravesando a través del tiempo diferentes etapas evolutivas al igual que se transforma el cuerpo de la misma manera las creencias, pensamientos e ideales sobre el amor, la pareja, en compromiso y la infidelidad se vuelve más prácticos y objetivos. En la juventud suele ser una mezcla de fantasías e ideales que poco a poco se van acercando a la realidad y muchos planes quedan desertados a diferencia de la adultez los pensamientos son más acercados con la realidad de las experiencias por lo cual las creencias iniciales se ponen en duda y se van remodelando valores y creencias o ideas que nos vendieron sobre Romeo y Julieta o las novelas, la vida real no es aquella que nos hicieron creer en un cuento de hadas puesto que la vida en pareja presenta retos muy grandes para la supervivencia de la misma esto no significa dejar de lado nuestros ideales pero como diría un viejo dicho “los ojos en el cielo y los pies sobre la tierra”; lo mismo sucede con la infidelidad existen pensamientos muy firmes de que no se debe perdonar una infidelidad y en otras personas que no, sin embargo en el momento de enfrentarse a la realidad no se

cumplen nuestros pensamientos ya que muchas de las ocasiones se tiene que flexibilizar estas creencias.

Minuchin (1986), indicó que se requiere de una reorganización de reglas en la interacción del sistema en cada etapa del ciclo vital.

Montalvo J. y Espinosa M. (2013), encontraron en su estudio que en la fase del ciclo vital de la llegada de los hijos en la etapa escolar presentaron como síntoma la infidelidad de las familias que poseían problemas en la pérdida del subsistema conyugal con la preponderancia del Holon parental , la interferencia de la familia de origen y la disminución en la economía.

Camacho J. (2004), afirma que no tiene cavidad términos de salud o enfermedad sino más bien se puede hablar de funcionalidad o disfunción, que puede ser percibida para el que comete la infidelidad como funcional y para que la padece disfuncional. No obstante el sentimiento de culpa le conlleva a la persona que fue infiel a ser más atenta con la pareja primaria incluso realizar regalos o tener conductas afectivas.

2.3. HIPÓTESIS

2.3.1. HIPÓTESIS ALTERNA

El funcionamiento familiar está relacionado con las tendencias a la infidelidad.

2.3.2. HIPÓTESIS NULA

El funcionamiento familiar no está relacionado con las tendencias a la infidelidad.

CAPÍTULO III

MARCO METODOLÓGICO

3.1 Nivel y Tipo de investigación:

- Descriptiva puesto que detalla el funcionamiento familiar y el nivel de tendencia a la infidelidad sin limitarse a la recolección de información sino también a encontrar su relación.

- Correlacional ya que busca investigar el grado de relación o la incidencia de una variable sobre la otra

Método:

No experimental

Diseño:

-Bibliográfica ya que se basa en la revisión de estudios que anteceden a la investigación con el fin de brindarle dirección y guía en el manejo de la información.

-De campo puesto que los instrumentos seleccionados como el reactivo psicológico y la encuesta se aplicaran en el lugar de la investigación.

3.2 Selección del área o ámbito de estudio

a) Institucional:

Personal uniformado de la Policía Nacional de la zona Ambato.

b) Humanos:

- Investigador

- Tutor
- Jefe de la subzona de Policía Tungurahua N°18
- Policías de estado civil casados y en unión de hecho. (sujetos a investigar)

c) Físicos:

- UVC (Unidad de Vigilancia Comunitaria) Distrito Norte y Sur de la zona Ambato
- reactivo psicológico y encuesta.

3.3 Población

La investigación tiene como universo a 400 policías de estado civil casados o en unión de hecho en servicio activo de la Policía Nacional del Ecuador del Distrito norte y sur de la zona Ambato, de los cuales se obtuvo una muestra de 110 sujetos bajo los siguientes criterios que se mencionan a continuación.

3.3.1 Criterios de inclusión y exclusión

Inclusión:

- Se realizará la investigación en el personal uniformado de la Policía Nacional del Ecuador del Distrito Norte y Sur de la ciudad de Ambato
- Sexo femenino y masculino
- 18 a 70 años de edad
- Estado civil casados o en unión de hecho.

Exclusión:

- Se limita realizar el estudio en personas civiles
- Menores de 18 años
- Estado civil soltero, divorciado, separado o viudo.

3.3.2 Diseño muestral

La investigación se realizó en 110 Policías de Línea en servicio activo de estado civil casados o en unión de hecho se limita a realizar la formula muestral debido a los criterios de inclusión y exclusión.

3.4 Operacionalización de Variables

VARIABLE INDEPENDIENTE FUNCIONALIDAD FAMILIAR				
CONCEPTUALIZACIÓN	DIMENSIONES	INDICADORES	ITEMS	INSTRUMENTOS
El funcionamiento familiar radica en la capacidad del sistema familiar para efectuar con sus funciones afrontando y superando cada fase del ciclo vital, las crisis por las que cruza, dando lugar a modelos que consientan visualizar la dinámica interna en función del medio en que se desarrolla (Vargas, 2008).	Familia funcional	Cohesión	1-Se toman decisiones para cosas importantes de la familia	Cuestionario de Funcionamiento Familiar FF-SIL Autor: Ortega, De la Cuesta y Días Año: 1994
		Armonía	2-En mi casa predomina la armonía.	
	Familia moderadamente funcional	Comunicación	5-Nos expresamos sin insinuaciones, de forma clara y directa.	
		Permeabilidad	7-Tomamos en consideración las experiencias de otras familias ante situaciones difíciles.	
	Familia disfuncional	Afectividad	4-Las manifestaciones de cariño forman parte de nuestra vida cotidiana.	
		Roles	3-En mi casa uno cumple sus responsabilidades.	
		Adaptabilidad	4-Podemos aceptar los defectos de los demás y sobrellevarlos.	

TABLA 1: Variable independiente funcionamiento familiar
 Fuente: Funcionamiento familiar y tendencias a la infidelidad
 Elaborado por: Uriarte G. (2016)

VARIABLE DEPENDIENTE INFIDELIDAD				
CONCEPTUALIZACIÓN	DIMENSIONES	INDICADORES	ITEMS	INSTRUMENTOS
La infidelidad es una ofensa hacia su pareja tanto cognitivo como conductual. (Mayorga, 2014)	Alta	Persona con tendencia alta para el cometimiento de una infidelidad emocional y/o sexual cuando tenga la oportunidad.	1-Una relación desgastada y de mucho tiempo influye para el cometimiento de una infidelidad.	Inventario de Infidelidad de David Mayorga. Autor: David Mayorga Año: 2014
	Media	Tendencia al deseo de infidelidad, su cometimiento se basa en el contexto, factores externos o personales pero la ejecución no sería con todas sus parejas sino quienes le incentiven.	2- Piensa que la falta de afecto y romanticismo puede generar infidelidad	
	Baja	Tendencia a la fidelidad emocional y sexual, su cometimiento sería mínimo y de forma forzada.	3. Piensa que la infidelidad podría generar un beneficio 4.Ud. suele comprometerse o entregar todo de sí en las relaciones de pareja	

TABLA 2: Variable dependiente infidelidad
Fuente: Funcionamiento familiar y tendencias a la infidelidad
Elaborado por: Uriarte G. (2016)

3.5 Descripción de la intervención y procedimientos para la recolección de información.

1. Aprobación de tema
2. Revisión bibliográfica
3. Revisión y selección de información pertinente al tema
4. Selección de reactivos psicológicos
5. Aplicación de reactivo psicológico y encuesta
6. Análisis e interpretación de la información
7. Presentación de resultados y conclusiones.

La información será recogida con los siguientes reactivos: Cuestionario de Funcionamiento Familiar FF-SIL y el Inventario de infidelidad de David Mayorga en la UVC del Distrito norte y sur en las horas de formaciones de los señores y señoras policías.

Validez y confiabilidad de los reactivos:

Cuestionario de Funcionamiento Familiar (FF-SIL)

Autores: Ortega, de la Cuesta y Días

Evalúa: mide el grado de funcionalidad familiar

N° de ítems: 14

Administración: auto-aplicado

Descripción: mide el funcionamiento familiar en variables como la cohesión, permeabilidad, armonía, comunicación afectividad, roles y adaptabilidad.

El funcionamiento familiar es considerado como la dinámica relacional interactiva y sistémica que se da entre los miembros de una familia y se evalúa a través de 7 categorías.

Categorías.

- **Cohesión:** Unión familiar física y emocional al enfrentar diferentes situaciones y en la toma de decisiones de las tareas cotidianas.
- **Armonía:** Correspondencia entre los intereses y necesidades individuales con los de la familia en un equilibrio emocional positivo.
- **Comunicación:** Los miembros de la familia son capaces de transmitir sus experiencias de forma clara y directa.
- **Permeabilidad:** Capacidad de la familia de brindar y recibir experiencias de otras familias e instituciones.
- **Afectividad:** Capacidad de los miembros de la familia de vivenciar y demostrar sentimientos y emociones positivas unos a los otros.
- **Roles:** Cada miembro de la familia cumple las responsabilidades y funciones negociadas por el núcleo familiar.
- **Adaptabilidad:** Habilidad de la familia para cambiar de estructura de poder, relación de roles y reglas ante una situación que lo requiera.

TIPOS DE FAMILIAS

- **Familia Funcional:** Una familia funcional o moderadamente funcional, se caracterizan por ser cohesionadas con una unión familiar física y emocional al enfrentar diferentes situaciones y en la toma de decisiones de las tareas cotidianas, armónica con correspondencia entre los intereses y necesidades individuales con los de la familia en un equilibrio emocional positivo.
- **Familia disfuncional:** Es un espacio donde no se valora al otro, el apoyo no se cumplen con los roles correspondientes a cada miembro de la familia, no se delegan responsabilidades, lo cual afecta directamente a los

integrantes del grupo familiar, ya que pueden generar rasgos de personalidad desequilibrados que les afectarán en todos los ámbitos de la vida.

Corrección e interpretación:

Se califica cualitativamente y cuantitativamente de 1 a 5 puntos de menor a mayor grado, al final se realiza una suma y se ubica dentro de categorías de acuerdo al puntaje: familia funcional, familia moderadamente funcional, familia disfuncional, familia severamente disfuncional.

Validez: Se encontró que la media del coeficiente de confianza o de correlación r de Pearson fue de 0,42, la correspondencia positiva consta pero no es perfecta (0,50 – 0,60). El Alfa de Crombach fue de 0,91, lo que deduce la validez del instrumento puesto que se halla dentro de lo admisible.

Inventario de Infidelidad

Autor: Ps. Cl. David Santiago Mayorga Zapata

Evalúa: Tendencias a la infidelidad

N° de ítems: 25

Administración: auto-aplicada

Descripción: esta encuesta mide el nivel de infidelidad global y; posee 25 preguntas del 1-12 determina la infidelidad si es de tipo emocional y de 13-24 define la infidelidad sexual y el ítem 25 es para corroborar una previa infidelidad como antecedente.

Corrección e interpretación: el inventario se encuentra constituido por una escala de Likert que denomina tendencia la infidelidad ya sea emocional o sexual de tipo baja, media y alta al igual que la infidelidad en forma general.

Validez: Este cuestionario fue fundamentado por base teórica y antecedentes investigativos previos sobre la infidelidad emocional y sexual además de ser

validado por expertos en el área de psicología clínica comprobando su pertinencia, coherencia, metodología y vigencia; también fue aplicado en una investigación previa en los estudiantes de la carrera de Psicología Clínica de la Facultad de Ciencias de la Salud de la Universidad Técnica de Ambato.

3.6 Aspectos éticos

Se abordaron los aspectos éticos relevantes, como la Autonomía del participante al poder decidir libremente participar en el estudio a través del consentimiento informado en el que consta que no existe riesgos físicos ni psicológicos en la investigación, se guardará confidencialidad de la información obtenida y se informará de los resultados de las pruebas a cada participante interesado en el conocimiento de los mismos.

PLAN DE RECOLECCIÓN DE INFORMACIÓN

PREGUNTA BÁSICA	EXPLICACIÓN
¿QUE?	La influencia del funcionamiento familiar en la infidelidad
¿POR QUÉ?	Por el interés crítico-propositivo
¿PARA QUE?	Para conocer el grado de interrelación de las variables
¿COMO?	Mediante la aplicación de los instrumentos de medición
¿CON QUE?	Con la aplicación del reactivo psicológico y la encuesta
¿A QUIENES?	A Policías casados o en unión libre de la Zubzona N°18 de Tunguragua Distrito Norte y Sur de la ciudad de Ambato.
¿CUANDO?	Durante el periodo Octubre 2015 –febrero 2016

TABLA 3: Plan de recolección de información

Fuente: Funcionamiento familiar y tendencias a la infidelidad

Elaborado por: Uriarte G. (2016).

CAPITULO IV

RESULTADOS Y DISCUSIÓN

Análisis e interpretación de resultados

Rango de sexo de los policías de la Zona Ambato

SEXO	FRECUENCIA	PORCENTAJE
Masculino	96	87,27%
Femenino	14	12,72%
Total	110	100%

TABLA 4: Rango de sexo de los policías de la Zona Ambato

Fuente: Funcionamiento familiar y tendencias a la infidelidad

Elaborado por: Uriarte G. (2016)

Rango de sexo de los policías de la Zona Ambato

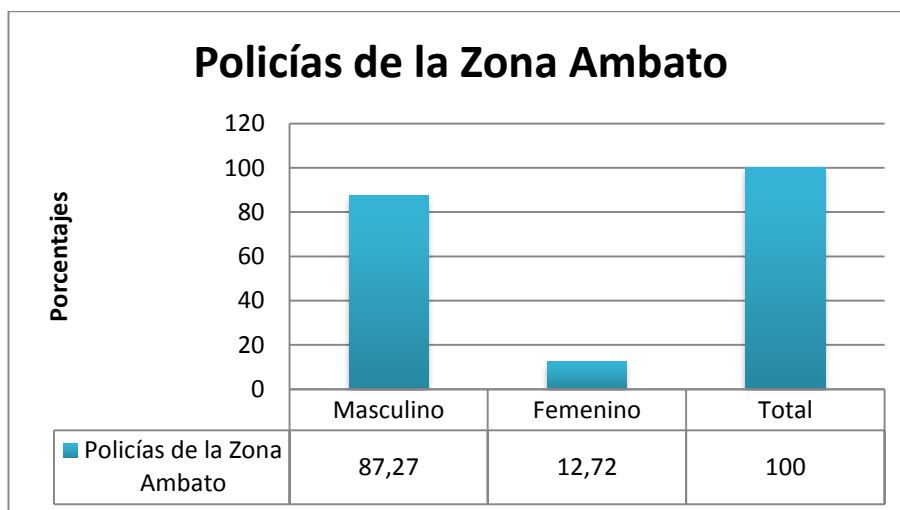

Fig.1: Rango de sexo de los policías de la Zona Ambato

Fuente: Funcionamiento familiar y tendencias a la infidelidad

Elaborado por: Uriarte G. (2016)

Análisis

En relación a la muestra obtenida se marcó que los uniformados casados o en unión de hecho de la Policía Nacional de la zona Ambato el 87,27% es de sexo masculino y el 12,72% corresponde al sexo femenino.

Interpretación

Los resultados denotan que existe un porcentaje alto de policías de sexo masculino que femenino ya que es una profesión que demanda de mayor fuerza física sin hacer de menos a la condición fémina lo que demuestra que en esta institución existe la equidad de género al seleccionar hombres y mujeres para esta profesión.

Infidelidad

INFIDELIDAD		
NIVEL	Frecuencia	Porcentaje
Bajo	21	19,09%
Media	80	72,72%
Alto	9	8,18%

TABLA 5: Infidelidad

Fuente: Funcionamiento familiar y tendencias a la infidelidad

Elaborado por: Uriarte G. (2016)

FIGURA 1: Tendencias a la Infidelidad en General en los Policías

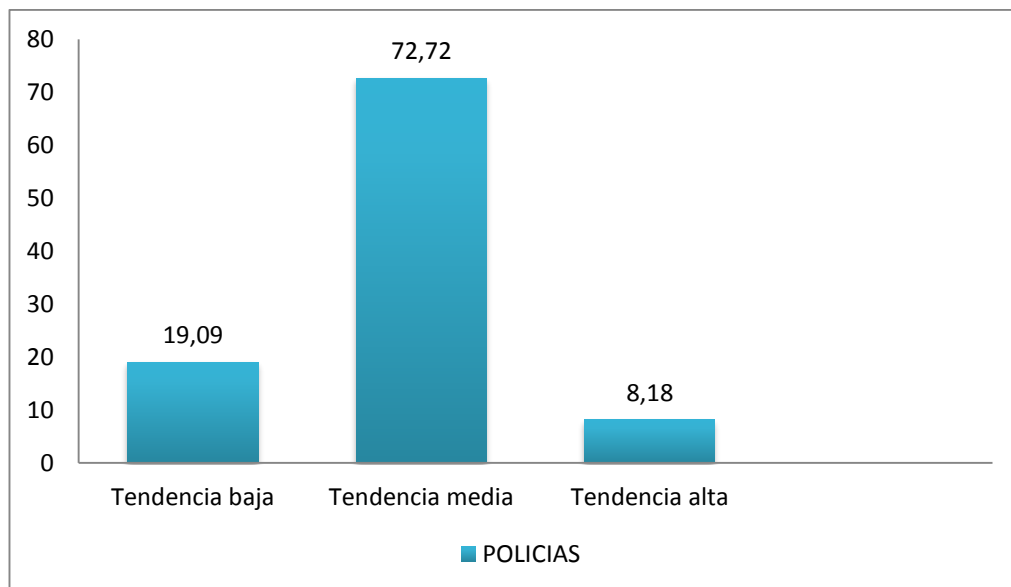

Fig 2: Tendencia a la Infidelidad en General en los Policías

Fuente: Funcionamiento familiar y tendencias la infidelidad

Elaborado por: Uriarte G. (2016)

Análisis

En relación al nivel de infidelidad en los señores y señoras policías de la zona Ambato, se puede evidenciar que la tendencia alta al cometimiento de infidelidad emocional y sexual es en un 8,18%, la tendencia de media es de 72,72% y finalmente la tendencia baja es de 19,09%.

Interpretación

Los resultados adquiridos demuestran que los señores y señoras Policías de la Zona Ambato que se encuentran casados o en unión de hecho tienen una tendencia de nivel medio a la infidelidad es decir que se explica que tienen una tendencia al deseo de ser infiel basándose en factores externos es decir de forma eventual puesto que este personal son removidos cada cierto tiempo a un lugar diferente distante a su familia.

Tabla de contingencia en relación al sexo y el nivel de tendencia a la infidelidad en General

Tabla de contingencia								
	Frecuencia			Porcentajes			Total Frecuencia	Total porcentaje
	Niveles de infidelidad			Niveles de infidelidad				
Sexo	baja	media	alta	baja	media	alta		
Varón	12	75	9	12,50	78,12	9,37	96	87,27%
Mujer	9	5	0	64,28	33,71	0	14	12,72%
Total	21	80	9	19,09	72,72	8,18	110	100%

TABLA 6: Tabla de contingencia en relación al sexo y el nivel de tendencia a la infidelidad en General

Fuente: Funcionamiento familiar y tendencias a la infidelidad

Elaborado por: Uriarte G. (2016)

Tendencias a la infidelidad en general según el género

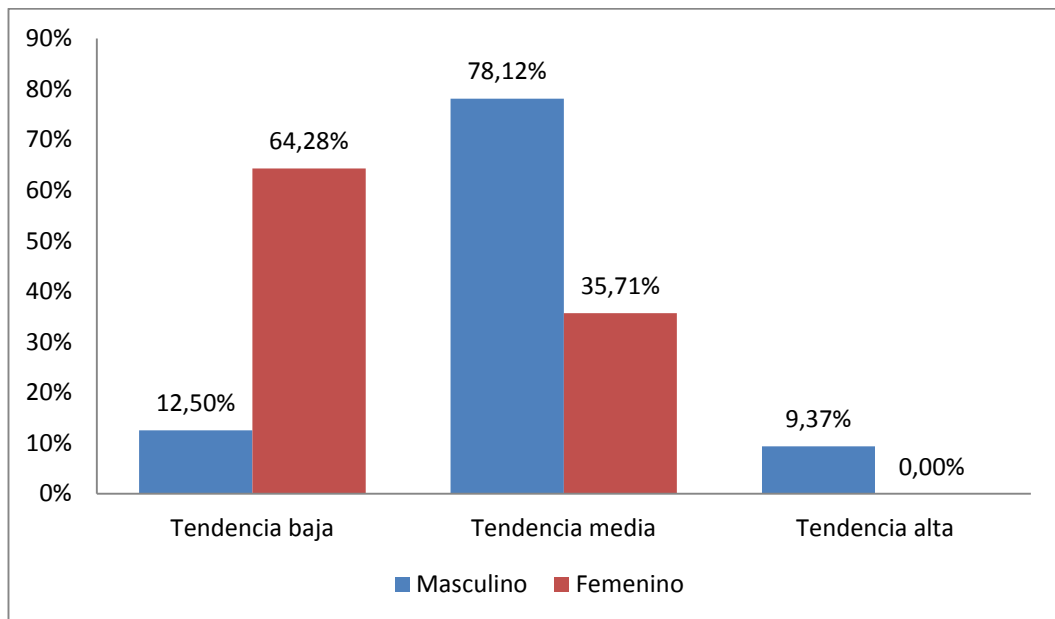

Fig. 3: Tendencias a la infidelidad en general según el género

Fuente: Funcionamiento familiar y tendencias a la infidelidad

Elaborado por: Uriarte G. (2016)

Análisis

En cuanto al sexo hombres y mujeres de la Policía Nacional de la Zona Ambato, los resultados revelan que en referencia al sexo masculino en la tendencia a la infidelidad el 12,5 % es de nivel bajo, el 75%,78 es medio y el 9,37 es alto. En cuanto a los porcentajes en el sexo femenino se obtuvo que el 64,28 pertenecer a una tendencia baja, el 35,71% media y el 0% alta.

Interpretación

Se puede constatar a través de los resultados que tanto hombre como mujeres policías casados o en unión de hecho poseen una tendencia media a la infidelidad lo que significa que su ejecución dependerá de factores o circunstancias que estén atravesando con sus conyugues sin dejar a un lado otros componentes como la carencia de compromiso, el resentimiento, el deseo de vengarse o el odio hacia su pareja sobre sucesos anteriores como lo cita Newlink Research en el 2010.

Tendencia a la infidelidad de tipo emocional y sexual según el sexo

Tendencia a la infidelidad								
Tipo de tendencia	sexo	Tendencia a baja	porcentaje	Tendencia media	porcentaje	Tendencia alta	porcentaje	Total
Tendencia a la infidelidad emocional	homb	25	26,04	58	60,41	13	13,54	96 100%
	mujeres	10	71,42	3	21,42	1	7,14	14 100%
Tendencia a la infidelidad sexual	homb	6	6,25	82	85,41	8	8,33	96 100%
	mujeres	6	42,85	8	57,14	0	0,00	14 100%

TABLA 7: Tendencia a la infidelidad de tipo emocional y sexual según el sexo
Fuente: Funcionamiento familiar y tendencias a la infidelidad
Elaborado por: Uriarte G. (2016)

Tendencia a la infidelidad sexual

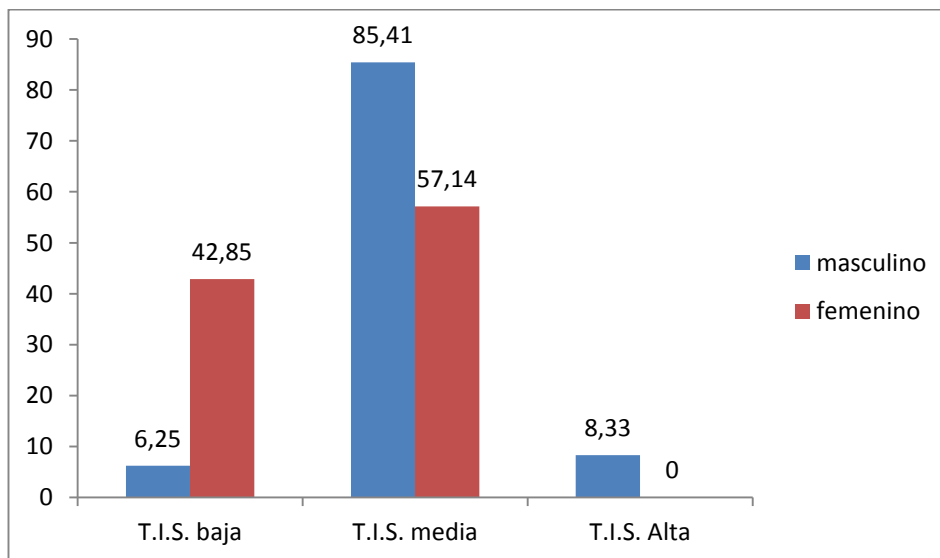

Fig. 4: Tendencia a la infidelidad sexual
Fuente: Funcionamiento familiar y tendencias a la infidelidad
Elaborado por: Uriarte G. (2016)

Análisis

Se puede observar en el gráfico que el 6,25% de los hombres evaluados no tienen tendencia a la infidelidad sexual, el 85,41% presentan mayor tendencia a la infidelidad sexual media mientras que el 8,33% son infieles cuando se presenta la oportunidad en contraste con la población femenina se puede observar que el 48,45% son menos tendientes a la infidelidad de tipo sexual y un 57,14% son infieles por factores externos o del contexto.

Tendencia a la infidelidad emocional

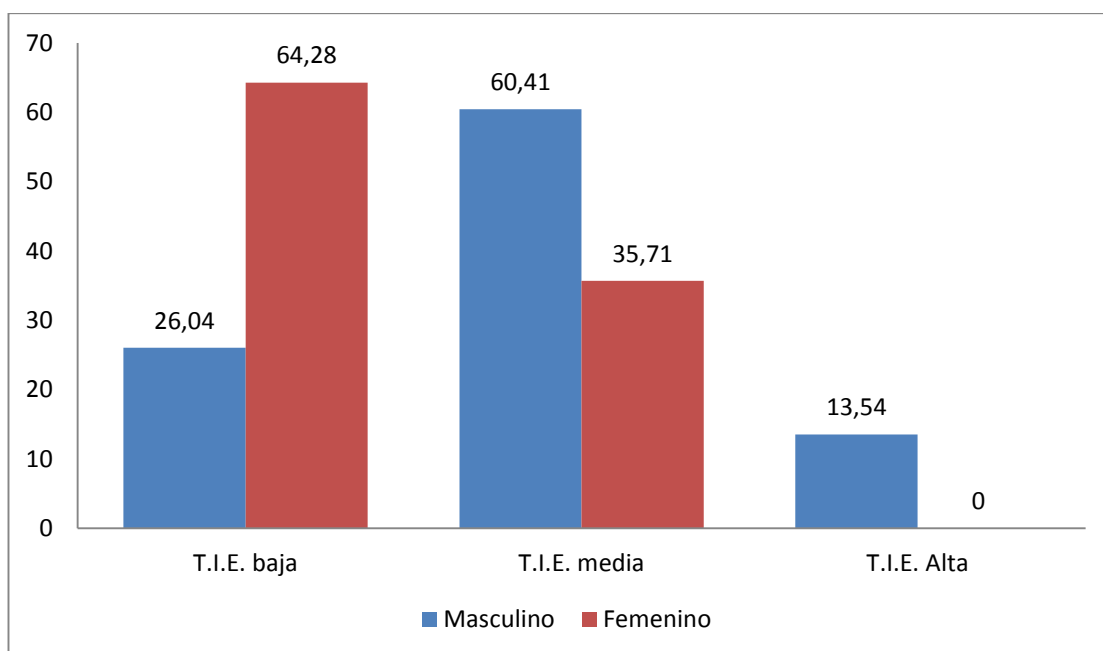

Fig. 5: Tendencia a la infidelidad emocional

Fuente: Funcionamiento familiar y tendencias a la infidelidad

Elaborado por: Uriarte G. (2016)

Análisis

Se observa en el gráfico 26,4 % de los hombres evaluados tienen tendencia baja a la infidelidad emocional, el 60,41% su tendencia es media al involucramiento de sentimientos en la infidelidad y el 13,54% muestra una tendencia alta mientras que el 64,28% de las mujeres presentan tendencia baja a la infidelidad emocional y un 35,71% tienen tendencia media a este tipo de infidelidad.

Interpretación

Mediante la evaluación realizada a la población en estudio se puede determinar que en relación a los tipos de infidelidad de tipo sexual y emocional, la tendencia prevalente es de tipo media en los hombres, donde su cometimiento se basa en los factores externos y razones personales; mientras que en las mujeres la tendencia a la infidelidad de tipo emocional es mínima a comparación de la tendencia a la infidelidad sexual que es predominante en ellas, lo que quiere decir que las mujeres en el momento de tener una conducta infiel no involucran sentimientos o afectos a su pareja extramarital sino se basan solamente en la satisfacción o el placer sexual como lo refiere Gonzalez J. y Martinez A. en el 2009.

Rango según el sexo de recuerdo de cometimiento de infidelidad a su pareja

Pregunta: haga memoria y recuerde si algún momento de su vida ha sido Ud. infiel a su pareja

Selección de muestra de forma aleatoria	Haga memoria y recuerde si algún momento de su vida ha sido Ud. infiel a su pareja			
respuesta	Masculino	porcentaje	femenino	Porcentaje
si	11	78,57%	10	71,42%
no	3	21,42%	4	28,57%
Total	14	100%	14	100%

TABLA 8: Rango según el sexo de recuerdo de cometimiento de infidelidad a su pareja.

Fuente: Funcionamiento familiar y tendencias a la infidelidad

Elaborado por: Uriarte G. (2016)

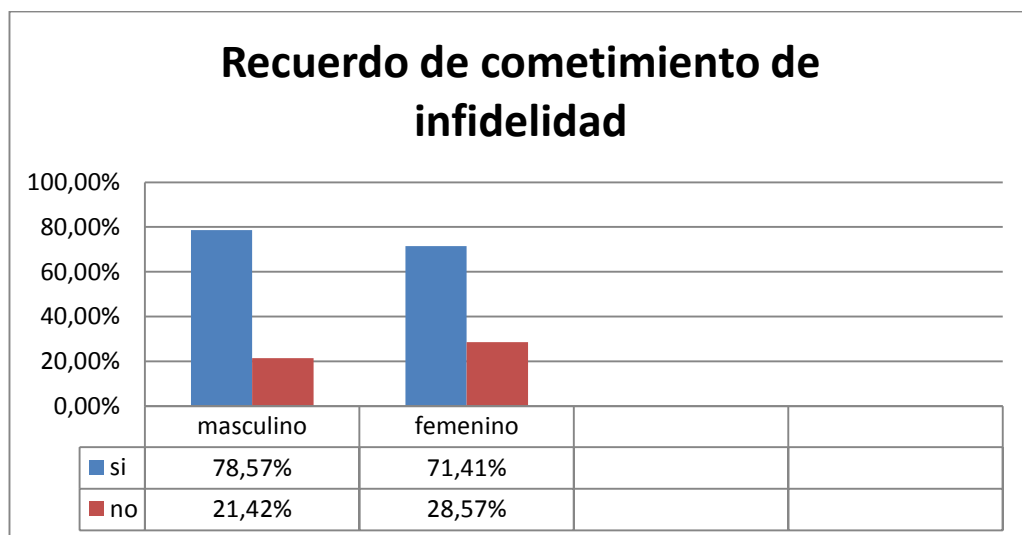

Fig 6: Recuerdo de cometimiento de infidelidad a su pareja

Fuente: Funcionamiento familiar y tendencias a la infidelidad

Elaborado por: Uriarte G. (2016)

Análisis

Acerca de la pregunta que se realiza como antecedente de haber cometido una infidelidad a los señores Policías casados o de unión de hecho de acuerdo responden sí el 81,81% y no el 18,18%.

Interpretación

En los porcentajes arrojados de la pregunta si alguna vez cometieron infidelidad se puede constatar que las personas que respondieron que si han sido infieles tanto hombre como mujeres en un porcentaje elevado lo que quiere decir que el pacto de exclusividad en la pareja se ha quebrantado al igual debido a factores externos como lo es esta profesión en la que en la mayoría de los casos se encuentran ausentes de sus familias por la rotación del trabajo que de algún modo está distancia está influyendo en la necesidad de una relación extramarital que supla las necesidades sexuales y emocionales de estas personas asi como lo menciona Valdez J. en el 2013.

Resultados de funcionamiento familiar en general

FUNCIONAMIENTO FAMILIAR		
NIVELES	FRECUENCIA	PORCENTAJE
Familia funcional	54	49,09
Familia Moderadamente funcional	42	38,18
Familia disfuncional	13	11,81
Familia severamente disfuncional	1	0,90
Total	110	100%

TABLA 9: Resultados de funcionamiento familiar
Fuente: Funcionamiento familiar y tendencias a la infidelidad
Elaborado por: Uriarte G. (2016)

Funcionamiento familiar en general

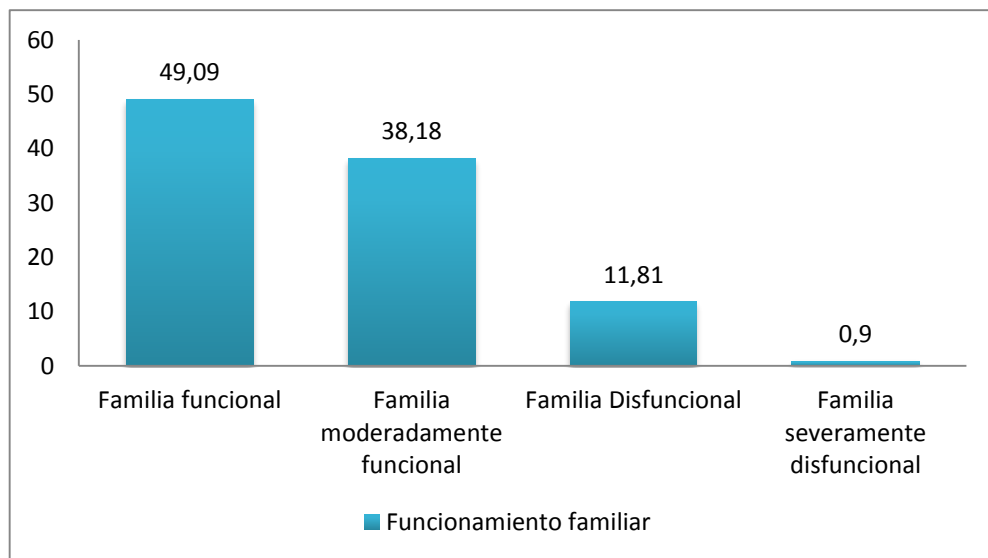

Fig.7: Funcionamiento Familiar
Fuente: Funcionamiento familiar y tendencias a la infidelidad
Elaborado por: Uriarte G. (2016)

Análisis

Los datos revelan que el los Policías de la zona Ambato que se encuentran casados o en unión de hecho perciben a sus familias el 49,09% como funcionales, el 38,18 moderadamente funcionales, el 11,81% disfuncionales y el 0,90% severamente disfuncional.

Interpretación

Acerca del funcionamiento familiar de los datos obtenidos significa que los señores policías de la zona Ambato poseen en su mayoría una familia funcional es decir que existe unión en a nivel familiar de forma física como emocional, evidenciándose que se mantiene la armonía y la expresión del afecto entre los miembros, también se respeta los roles que ocupa cada integrante y a la vez existe la adaptabilidad lo que permite la acomodación de reglas para poder suplir las necesidades individuales dentro del sistema, además la comunicación se expresa de forma clara sin indirectas lo que facilita la permeabilidad de la misma para que exista el aprendizaje de las experiencias de otras familias como lo refiere Agudelo en el 2005.

Funcionamiento Familiar por sexo

Funcionamiento Familiar				
Sexo	Hombres		Mujeres	
Niveles	Frecuencia	porcentaje	Frecuencia	porcentaje
Familia funcional	50	52,08%	4	28,57%
Familia Moderadamente funcional	33	34,37%	9	64,28%
Familia disfuncional	13	13,54%	0	0%
Familia severamente disfuncional	0	0%	1	7,14%
Total	96	100%	14	100%

TABLA 10: Funcionamiento Familiar por sexo

Fuente: Funcionamiento familiar y tendencias a la infidelidad

Elaborado por: Uriarte G. (2016)

Niveles de funcionamiento familiar por sexo

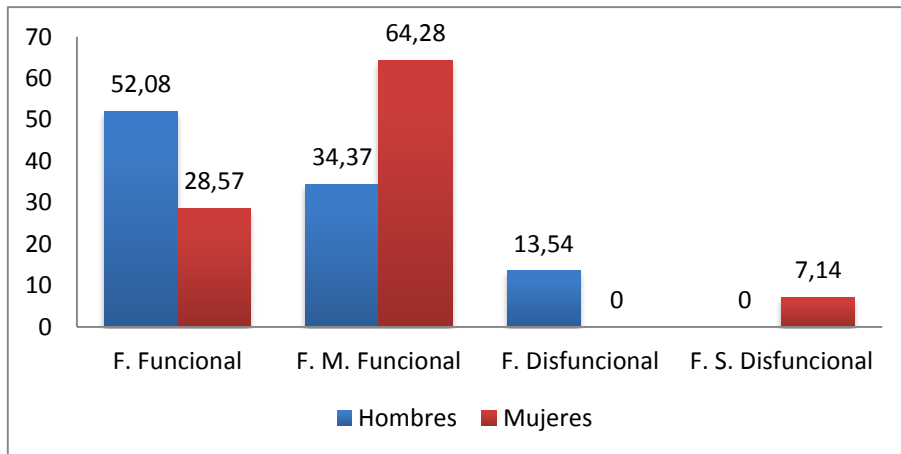

Fig. 8: Niveles de Funcionamiento Familiar por sexo

Fuente: Funcionamiento familiar y tendencias a la infidelidad

Elaborado por: Uriarte G. (2016)

Análisis

Se puede observar en la figura que el funcionamiento familiar en relación al género masculino el 52,08% son funcionales, el 64,28% moderadamente funcionales y el 13,54% disfuncionales a diferencia de las féminas el 28,57% funcionales, el 34,37 moderadamente funcionales y el 7,14% severamente disfuncionales.

Interpretación

Es decir tanto hombres como mujeres perciben a sus familias de la misma forma sin haber alguna diferencia en la perspectiva de género lo que significa que en las familias de los señores y señoras policías se maneja una buena comunicación, adecuada designación de roles, son flexibles lo que facilita la capacidad de permeabilidad es decir los miembros están abiertos a recibir nuevas experiencias propias, ajenas y tener un aprendizaje de ellas, lo que hace factible un ambiente libre para la expresión del afecto, la cohesión y por ende la armonía como lo menciona Ortega en 1994.

VERIFICACIÓN DE HIPÓTESIS

Tabla de contingencia infidelidad funcionamiento familiar

Recuento

	funcionamiento familiar				Total
	familia funcional	familia moderadamente funcional	familia disfuncional	familia severamente disfuncional	
baja	10	8	1	1	20
infidelidad media	41	32	9	0	82
alta	1	3	4	0	8
Total	52	43	14	1	110

TABLA 11: contingencia infidelidad funcionamiento familiar

Fuente: Funcionamiento familiar y tendencias a la infidelidad

Elaborado por: Uriarte G. (2016)

Análisis

- Del porcentaje total de participantes que presentan tendencia baja a la infidelidad el 50% tiene familia funcional, el 7,27% familia moderadamente funcional, 0,90 familia disfuncional y el 0,90 familia severamente disfuncional.
- Del porcentaje de las personas que tienen tendencia media a la infidelidad indican que el 50% poseen una familia funcional, el 39,02 familia moderadamente funcional y el 10,97% familia disfuncional.
- Del porcentaje total de alta tendencia a la infidelidad el 12,5% tienen familia funcional, el 37,5% familia moderadamente funcional, el 50% familia disfuncional.

De contingencia infidelidad y funcionamiento familiar

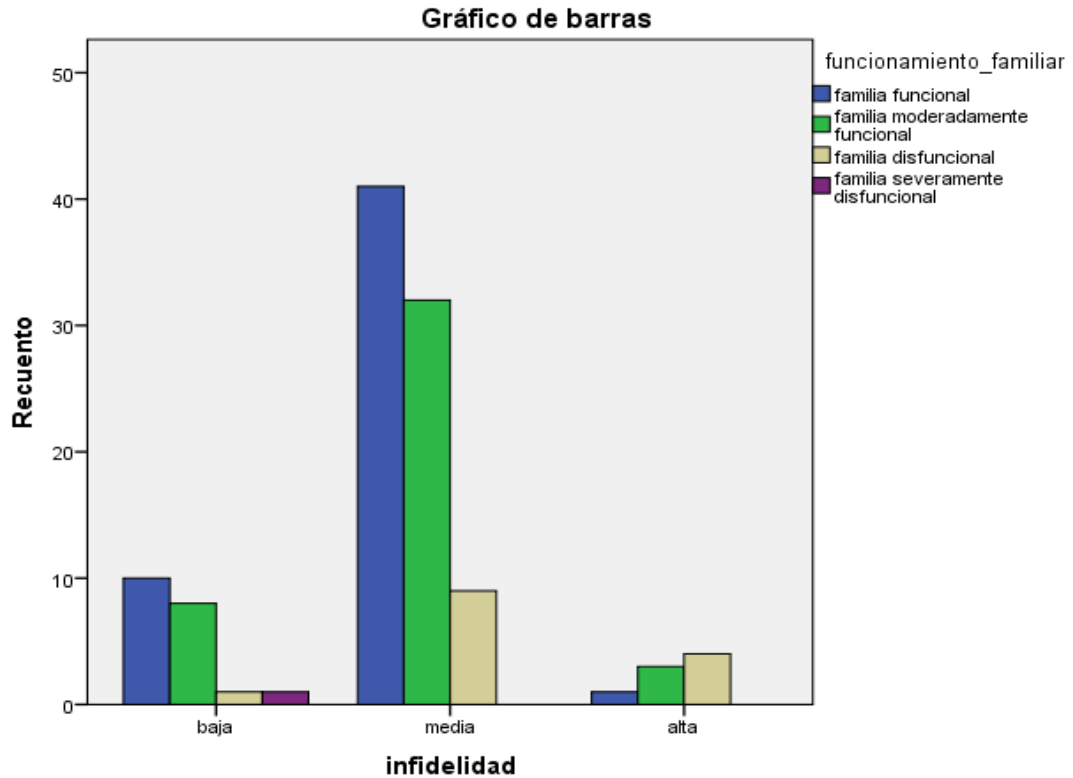

Fig. 9: De contingencia infidelidad y funcionamiento familiar

Fuente: IBM SPSS Statistics 20.

Elaborado por: Uriarte G. (2016)

Interpretación

Se observa a través del gráfico que el adecuado funcionamiento familiar genera una tendencia a la infidelidad mínima y cuando se existe disfunción en la familia es decir que no existe cohesión, incorrecto manejo de los roles, límites y reglas inflexibles, inapropiada comunicación y falta de armonía en la misma existe una mayor tendencia infidelidad

Tabla N°12 Prueba de chi-cuadrado

Pruebas de chi-cuadrado						
	Valor	Gl	Sig. asintótica (bilateral)	Sig. exacta (bilateral)	Sig. exacta (unilateral)	Probabilidad en el punto
Chi-cuadrado de Pearson	16,585 ^a	6	,011	,036		
Razón de verosimilitudes	12,892	6	,045	,039		
Estadístico exacto de Fisher	13,321			,023		
Asociación lineal por lineal	2,587 ^b	1	,108	,114	,069	,029
N de casos válidos	110					

a. 7 casillas (58,3%) tienen una frecuencia esperada inferior a 5. La frecuencia mínima esperada es ,07.

b. El estadístico tipificado es 1,608.

Tabla N°12 Prueba de chi-cuadrado

Fuente: IBM SPSS Statistics 20.

Elaborado por: Uriarte G. (2016)

Análisis

Se aplicó la prueba chi cuadrado para determinar si existe relación entre la infidelidad de los policías y su funcionamiento familiar, encontrando mediante la prueba chi cuadrado que si cumple la hipótesis ($X^2(6) = 13,321$, $N= 110$ $p < 0,05$).

CONCLUSIONES:

- Se concluye en base a los resultados que se encontraron por medio de la prueba estadística el chi cuadrado que se verifica la hipótesis alterna que el funcionamiento familiar si existe relación con las tendencias a la infidelidad, es decir que mientras exista armonía, unión, permeabilidad, flexibilidad y adecuado manejo de los roles; expresión adecuado del afecto, adaptabilidad y una comunicación de forma clara y directa habrá menor tendencia a la infidelidad lo que sucede por lo contrario cuando la familia es disfuncional al no existir los factores mencionados la tendencia a la infidelidad es alta.
- Respondiendo a los objetivos específicos el tipo de funcionamiento que prevalece en los señores y señoras uniformados son familias funcionales el 49,09% y el 38,18% son familias moderadamente funcionales.
- Los resultados revelan que los policías casados o en unión de hecho de la zona Ambato prevalece la tendencia media a la infidelidad con un 72,72%, es decir su cometimiento es incentivada por factores externos del medio; como estar distanciado de la pareja, por venganza, estar bajo los efectos del alcohol o razones individuales que dicha ejecución es de forma eventual.
- Se concluye que el género con mayor tendencia a la infidelidad en general, es el masculino con el 78%,57, sin haber mucha diferencia con el género femenino que la tendencia es del 71,42%. Este resultado fue obtenido por medio de una selección de forma aleatoria de la misma muestra debido a que no se contaba con la misma cantidad de hombres y mujeres dentro de los criterios de inclusión para la investigación.

- Posterior al análisis por medio de los antecedentes de infidelidad de los participantes, los resultados arrojados evidencian de forma preponderante, que el género masculino el 85,41% tiende más a la infidelidad de tipo sexual y el 60,41% tiende a la infidelidad emocional, es decir sienten afecto hacia su amante; a diferencia de las mujeres el 71,42% su tendencia a la infidelidad emocional es baja, lo que significa que, en el momento de tener una conducta infiel ellas no involucran sentimientos hacia su amante, puesto que el 57,14 de mujeres presentan una tendencia a la infidelidad de tipo sexual; es decir su cometimiento está motivado exclusivamente por el placer o satisfacción sexual.

RECOMENDACIONES:

- Se recomienda tomar en cuenta como un punto a evaluar el funcionamiento familiar de tal forma se podrá trabajar en los diferentes aspectos como el manejo de los roles, flexibilidad en las reglas, en el desarrollo de la capacidad de responder las necesidades e intereses individuales y de todos los miembros al igual que en la toma de decisiones en las tareas de la casa, desarrollar la capacidad de manifestar las emociones el afecto, asesoría sobre la forma de comunicación para que sea clara, directa y sobre todo asertiva; y de este modo se disminuya los factores que inciden para la tendencia de una conducta infiel en la pareja.
- Al existir un porcentaje mayoritario de familias funcionales en los policías de la zona Ambato se recomienda que no se desestime aquellas familias disfuncionales y tomar medidas como charlas y concientización de la importancia de tener un ambiente de armonía, adecuada comunicación, cohesión y el buen manejo de los roles en la familia para disminuir la tendencia a la infidelidad.
- Se recomienda psicoterapia de pareja para fundamentar una adecuada comunicación en la que puedan expresar sus emociones, sentimientos y pensamiento libremente de forma clara, directa y asertiva como finalidad de que lleguen a conocer sus percepciones sobre la relación de pareja y familia para que de esta manera se pueda reestructurar normas, reglas, y roles para salvaguardar el equilibrio emocional de los miembros en la que no sea necesario incurrir en la infidelidad que causa malestar psicológico al infringir el pacto de exclusividad.
- En base a los datos obtenidos se recomienda talleres cognitivos conductuales para poder cambiar ideas irracionales o pensamientos absolutistas que culturalmente se ha venido arrastrando por décadas sobre el machismo y sexismo en los que sé que puedan romper tabúes acerca

del sexo y la sexualidad de tal manera que la comunicación fluya y mejore la satisfacción en las relaciones sexuales debido que los resultados mostraron que tanto hombres como mujeres la infidelidad era de tipo sexual adjuntándose que en los varones también existe una infidelidad emocional que también se debe trabajar a nivel de factores psicológicos como la comprensión, el afecto, romance, el apoyo en los intereses y necesidades de la pareja que son factores que desempeñan un papel importante para la unión de pareja y el involucramiento emocional disminuir un predictor de la tendencia a la infidelidad.

REFERENCIAS BIBLIOGRÁFICAS

BIBLIOGRAFÍA

Agudelo Bedoya, M. E. (2005). Descripción de la dinámica interna de las familias Monoparentales, simultáneas, extendidas y compuestas del municipio de Medellín, vinculadas al proyecto de prevención temprana de la agresión. *Revista Latinoamericana de Ciencias Sociales*.

Andolfi, M. (1993). *Terapia Familiar. Un enfoque interaccional*. Barcelona: Paidós.

Arés, M. (1990). *Mi familia es así*. Habana: Editorial Ciencias Sociales.

Arranz, E. (1989). *Psicología de las Relaciones Fraternas*. Barcelona: Herder.

Biscotti, O. (1995). *El síntoma*. Instituto Sistémico de Buenos Aires.

Camacho, J. M. (2004). *Fidelidad E Infidelidad: En Las Relaciones de Pareja*. Front Cover. Dunken Ediciones.

Díaz, T., & Manrique, R. (2012). *Celos ¿Amar o poseer?* editorial Trillas.

Espiella, R. (2008). Terapia de pareja: abordaje sistémico. *Revista Colombiana de Psiquiatría*, 37.

Estrada, L. (1991). *El ciclo vital de la familia*. México: Posada.

Fisher, H. (1992). *Anatomy of love*. New York: Norton.

Fisher, H. (2009). *Why Him? Why Her?: Finding Real Love By Understanding Your Personality Type*. USA-Canada: Henry Holt.

Fronzizi, S. (1986). Las trampas de la escalada simétrica en la Terapia Familiar. Una Familia de Psicólogos. *Revista A.E.N.*

Gimeno, A. (1999). *La familia el desafío de la diversidad*. Barcelona: Ariel.

- Gimeno, A. (1999). *La familia: El desafío de la diversidad* (1 ed.). Barcelona: Ariel.
- HAZ, A. (1991). (1991). "El Síntoma como Función". *Terceras Jornadas Chilenas de Terapia Familiar En: Terapia sistémica y contexto social*.
- Minuchin, S. (1982). *Familia y Terapia familiar*. Buenos Aires: Paidós.
- Minuchin, S. (1984). *Calidoscopio familiar*. Buenos Aires: Paidós.
- Montalvo, J. (2000). *Los efectos del uso de la retroalimentación estructural familiar en varias etapas del ciclo vital. Tesis de Doctorado. Universidad Iberoamericana*. México.
- Napier, A., & Whitaker, C. (1982). *El crisol de la familia*. Buenos Aires: Amorrortu Editores.
- Quintero, Á. (2007). *Diccionario especializado en familia y género*. Buenos Aires: Lumen Humanitas.
- Shackelford, T. K. (2000). *Emotional Reactions to infidelity. Cognition and Emotion* (14 ed.).

LINKOGRAFÍA

Álvarez, I. A. (2011). Funcionalidad de parejas jóvenes camagüeyanas en etapa de formación del ciclo vital familiar. 325-334. Obtenido de <http://www.redalyc.org/articulo.oa?id=211118853011>

Bernal, A. (2012). Funcionamiento Familiar, Conflictos Con Los Padres Y Satisfacción Con La Vida De Familia En Adolescentes Bachilleres. *Acta Colombiana de Psicología*, 77-85. Obtenido de <http://www.redalyc.org/articulo.oa?id=79824560008>

Espinoza, R., Viridiana, A., & Correa, F. (2014). Percepción Social De La Infidelidad Y Estilos De Amor En La Pareja. *Enseñanza e Investigación en Psicología*, 19(1) 135-147. Obtenido de <http://www.redalyc.org/articulo.oa?id=29232614008>

Ficher, H., & Aron, A. (2010). "Infidelity: When, Where, Why". 175-196. Obtenido de <http://www.helenfisher.com/downloads/articles/INFIDELITY.pdf>

Gallego Henao, A. M. (2012). Recuperación crítica de los conceptos de familia, dinámica familiar y sus características. . *Revista Virtual Universidad Católica del Norte*, 326-345. Obtenido de <http://www.redalyc.org/articulo.oa?id=194224362017>

García, M., Rivera, S., & Díaz, R. (2011). La Cultura, el poder y los patrones de interacción vinculados a la infidelidad. *Interamerican Journal of Psychology* , 45(3) 429-438. Obtenido de <http://www.redalyc.org/articulo.oa?id=28425426012>

García, P., Gómez, J., & Canto Ortiz, J. (2001). Reacción de celos ante una infidelidad: diferencias entre hombres y mujeres y características del rival. *Psicothema*, 13(4) 611-616. Obtenido de <http://www.redalyc.org/articulo.oa?id=72713413>

Garcilandia, J. S. (febrero de 2014). *Las infidelidades: aprendiendo desde dentro de las conversaciones terapéuticas*. Obtenido de <http://www.redalyc.org/articulo.oa?id=80625021012>

González, F., Gimeno, A., Meléndez, J., & Córdoba, A. (abril de 2012). La percepción de la funcionalidad familiar: Confirmación de su estructura bifactorial. *Escritos de Psicología*, 5(1): 34-39. Obtenido de http://scielo.isciii.es/scielo.php?script=sci_arttext&pid=S1989-38092012000100005&lng=es.

González, J., Martínez, A., & Martínez, D. (2009). Factores psicológicos asociados a la infidelidad sexual y/o emocional y su relación a la búsqueda de sensaciones en parejas puertorriqueñas. *Revista Puertorriqueña de Psicología*, 20() 59-81. Obtenido de <http://www.redalyc.org/articulo.oa?id=23321636100>

Herrera, S. (9 de noviembre de 2015). La familia funcional y disfuncional, un indicador de salud. *Rev Cubana Med Gen Integr*, 13(6): 591-595. Obtenido de http://scielo.sld.cu/scielo.php?script=sci_arttext&pid=S0864-2125199700060

Kreuz, A. (5 de febrero de 2014). *La infidelidad en la pareja*. Obtenido de <http://ctff-faseados.com/La%infidelidad%20pareja.pdf>

López, M., Barrera, M., & Cortés, M. (2011). Funcionamiento familiar, creencias e inteligencia emocional en pacientes con trastorno obsesivo-compulsivo y sus familiares. *Salud Mental*, 34(2) 111-120. Obtenido de <http://www.redalyc.org/articulo.oa?id=58220799004>

Moreno, J., & Chauta, L. (2012). Funcionalidad familiar, conductas externalizadas y rendimiento académico en un grupo de adolescentes de la ciudad de Bogotá. *Psychologia. Avances de la disciplina*, 6(1) 155-166. Obtenido de <http://www.redalyc.org/articulo.oa?id=297225770006>

Padilla Gámez, N., & Díaz Loving, R. (2011). *Funcionamiento Familiar, Locus De Control Y Patrones De Conducta Sexual Riesgosa En Jóvenes*

Universitarios. Obtenido de
<http://www.redalyc.org/articulo.oa?id=29222521007>

Ramirez, L. (9 de mayo de 2003). *Funcionalidad Familiar y Enfermedad Crónica Infantil*. Obtenido de:

<http://www.nuevoamanecer.edu.mx/imgs/pdf/Funcionalidadfamiliar.pdf>

Rivera, A., Díaz, S., & Villanueva, R. (11 de noviembre de 2015). El conflicto como un predictor de la infidelidad. *Acta de investigación psicológica*, 1(2), 298-315. Obtenido de

http://www.scielo.org.mx/scielo.php?script=sci_arttext&pid=S2007-48322011000200007&lng=es&tlng=es.

Ruiz, A., Vazquez, P., & Mancilla, J. (s.f.). Funcionamiento familiar en el riesgo y la protección de trastornos del comportamiento alimentario. 9, 447-455. Obtenido de *Universitas Psychologica*:

<http://www.redalyc.org/articulo.oa?id=64716832012>

Valdez, M., Gonzalez, C., & Martínez, M. (11 de noviembre de 2015). Las causas que llevan a la infidelidad: Un análisis por sexo. *Acta de investigación psicológica*, 3(3), 1271-1279. Obtenido de

http://www.scielo.org.mx/scielo.php?script=sci_arttext&pid=S2007-48322013000300007&lng=es&tlng=es.

CITAS BIBLIOGRÁFICAS – BASES DE DATOS UTA

- **PROQUEST.** García, P., Gómez, L. & Canto, J. (2001). Reacción de celos ante una infidelidad: diferencias entre hombres y mujeres y características del rival. *Psicothema*, vol. 13, núm. 4, 2001, pp. 611-616, Universidad de Oviedo. España Proquest. Glass, S. & Wright, T. (1992). Justifications for extramarital relationships: The association between attitudes, behaviors, and gender. *Journal of Sex Research*, 29, 361-387
- **SPRINGER.** Gooding, P. & Tarrier, N. (2009). A systematic review and meta-analysis of cognitive-behavioural interventions to reduce problem gambling: Hedging our bets? *Behaviour Research and Therapy*, 47, 592-607. doi:10.1016/j.brat.2009.04.002
- **EBRARY.** Ladouceur, R., Sylvain, C., Boutin, C., Lachance, S., Doucet, C. & Leblond, J. (2003). Group therapy for pathological gamblers: a cognitive approach. *Behavior Research and Therapy*, 41, 587-596. doi:10.1016/S0005-7967(02)00036-0
- **SPRINGER.** Pallesen, S., Mitsen, M., Kvale, G., Johnsen, B.H. & Molde, H. (2005). Outcome of psychological treatments of pathological gambling: a review and metaanalysis. *Addiction*, 100, 1412-1422. doi:10.1111/j.1360-0443.2005.01204.x Proquest. Shackelford, T., LeBlanc, G. & Drass, E. (2000). Emotional Reactions to infidelity. *Cognition and Emotion*, 14, 643-659.
- **PROQUEST.** Shackelford, T., Buss, D. & Bennett, K. (2002). Forgiveness o breakup. Sex differences in responses to a partner's infidelity. *Cognition and Emotion*, 12, 299-307.
- **EBSCOHOST.** Van Loon, A., Tihuis, M., Surtees, P. & Ormel, J. (2005). La Infidelidad: Cross-Sectional Data on Smoking Initiation and Cessation. *European Journal of Public Health*, 15, 256-261.

ANEXO 1: HOJA DE CONSENTIMIENTO

Sr/Sra:.....

CI.....

MANIFIESTA:

- a) Que acepta libremente formar parte de la investigación sobre los niveles de funcionalidad familiar y tendencias a la infidelidad.
- b) Que en función de dicha opción libre, puede abandonar el estudio en el momento que lo desee. Del mismo modo la directora puede dar por concluida la evaluación si el participante no cumple las pautas establecidas.
- c) Que conoce se maneja la confidencialidad de la información proporcionada, que servirán exclusivamente para que mediante diversos análisis, se logre dar respuesta a los objetivos y preguntas que se han planteado en este estudio.
- d) Que entiende que el estudio no implica ningún daño o riesgo psicológico ni físico.

Ambato,..... de.....de 2015

Firma.: El/la participante

Firma.: La directora del estudio

ANEXO 2: CUESTIONARIO DE FUNCIONAMIENTO FAMILIAR (FF-SIL)

A continuación les presentamos una serie de situaciones que pueden ocurrir o no en su familia. Necesitamos que Ud. PUNTÚE su respuesta según la frecuencia en que ocurre la situación.

Casi nunca (1), Pocas veces (2), A veces (3), Muchas veces (4), Casi siempre (5)

1. Se toman decisiones entre todos para cosas importantes de la familia. _____
2. En mi casa predomina la armonía. _____
3. En mi familia cada uno cumple sus responsabilidades. _____
4. Las manifestaciones de cariño forman parte de nuestra vida cotidiana. _____
5. Nos expresamos sin insinuaciones, de forma clara y directa. _____
6. Podemos aceptar los defectos de los demás y sobrellevarlos. _____
7. Tomamos en consideración las experiencias de otras familias ante situaciones diferentes. _____
8. Cuando alguien de la familia tiene un problema los demás ayudan. _____
9. Se distribuyen las tareas de forma que nadie esté sobrecargado. _____
10. Las costumbres familiares pueden modificarse ante determinadas situaciones. _____
11. Podemos conversar diversos temas sin temor. _____
12. Ante una situación familiar difícil somos capaces de buscar ayuda en otras personas. _____
13. Los intereses y necesidades de cada cual son respetados por el núcleo familiar. _____
14. Nos demostramos el cariño que nos tenemos. _____

ANEXO 3: INVENTARIO DE INFIDELIDAD de David S. Mayorga Z.

Datos Informativos

Edad: _____

Sexo: _____

Fecha de aplicación: // _____

Consigna

Lea detenidamente y responda de forma honesta señalando solo un tipo de respuesta acorde a su pensamiento. El resultado es totalmente confidencial y de forma anónima.

ITEMS	CUESTIONARIO	RESPUESTA		
		NADA	ALGO DE ACUERDO	TOTALMENTE DE ACUERDO
1	Una relación desgastada y de mucho tiempo influye para el cometimiento de una infidelidad			
2	La monotonía y rutina en la pareja promueven el cometimiento de la infidelidad			
3	Ud. tiende a la extraversión, coquetería y/o seducción			
4	Cree que la infidelidad es dañino/a para la persona que comete			
5	Piensa que la falta de afecto y romanticismo puede generar infidelidad			
6	Le gusta o gustaría a Ud. realizar actividades o deportes extremos en busca de emociones y aventuras			
7	A mayor conflicto de pareja mayor la probabilidad de infidelidad			
8	De forma muy personal piensa que se podría justificar alguna infidelidad			
9	Tiende a enamorar o seducir a las personas con el objetivo de una relación sexual a futuro			
10	Piensa que la infidelidad podría generar un beneficio			
11	Considera la infidelidad como algo positivo cuando a dejado de amar a su pareja y desea terminar su relación			
12	Piensa que una relación extra de pareja pueda ser divertida			

13	La pérdida de placer con la pareja predispone una futura infidelidad sexual y/o emocional			
14	Cree que la infidelidad genera un mayor placer sea a nivel emocional y/o sexual			
15	La insatisfacción sexual genera o podría generar infidelidad sexual			
16	Una decepción amorosa puede generar infidelidad debido a venganza o rencor hacia su pareja			
17	Se considera o le han mencionado que Ud. tiende a ser impulsivo y/o agresivo			
18	Cuando hay temas de diálogos acerca de sexualidad Ud. expresa sus ideas abiertamente sin temor a ser criticado			
19	Se considera o le han mencionado que Ud. tiende a ser coqueto/a, conquistador/ra y/o seductor/a			
20	Mantiene una vida sexual activa			
21	Ud. suele comprometerse o entregar todo de sí en las relaciones de pareja			
22	Tiende a ser dependiente o genera después dependencia hacia su pareja			
23	Tiende acudir a eventos religiosos o espirituales con su pareja			
24	Le importa el romance, seducción o ternura de su pareja			
25	Haga memoria y recuerde si algún momento de su vida ha sido Ud. infiel (aunque sea por una mínima acción)		SI	NO
RESULTADOS				
tfe		12		nv
tis		12		nv
tig		24		nv
int				