



UNIVERSIDAD TÉCNICA DE AMBATO
FACULTAD DE JURISPRUDENCIA Y
CIENCIAS SOCIALES
CARRERA DE COMUNICACIÓN

TEMA:

Entre la fe y el fanatismo: discursos de sanación en el programa “milagros de fe” en la Iglesia Universal Ecuador

Trabajo de Graduación previa a la obtención del Título de Licenciado en
Comunicación

AUTOR:

William Agustin Morales Zuñiga

TUTOR:

Dr. Walter Francisco Viteri Torres, Mg

Ambato – Ecuador

2023

APROBACIÓN DEL TUTOR

CERTIFICA:

Que el señor William Agustin Morales Zuñiga, portador C.C 1804787222, habilitado para obtener el Título de Tercer Nivel; ha concluido su Trabajo de Titulación, Modalidad TRABAJO DE INTEGRACIÓN CURRICULAR – PROYECTO DE INVESTIGACIÓN; sobre el Tema: “ENTRE LA FE Y EL FANATISMO: DISCURSOS DE SANACIÓN EN EL PROGRAMA “MILAGROS DE FE” EN LA IGLESIA UNIVERSAL ECUADOR”, previo a la obtención del título de Licenciado en Comunicación; por lo que en calidad de Tutor del Trabajo de Titulación, certifico de la autenticidad del mencionado Trabajo, y de haberlo orientado durante todo el proceso.

Ambato 18 julio de 2023



Dr. Walter Francisco Viteri Torres, Mg

C.C No. 1802008118

PROFESOR/TUTOR TRABAJO DE TITULACIÓN

AUTORÍA DEL TRABAJO DE TITULACIÓN

Los contenidos, análisis, ideas, opiniones y conclusiones emitidas en “ENTRE LA FE Y EL FANATISMO: DISCURSOS DE SANACIÓN EN EL PROGRAMA “MILAGROS DE FE” EN LA IGLESIA UNIVERSAL ECUADOR”, son de exclusiva responsabilidad del autor

Ambato, 18 de julio 2023



MORALES ZUÑIGA WILLIAM AGUSTIN

1804787222

AUTOR

DERECHOS DE AUTOR

Autorizo a la Universidad Técnica de Ambato, para que haga de esta tesis un documento disponible para su lectura, consulta y procesos de investigación, según las normas de la institución.

Cedo los derechos en línea patrimoniales de tesis, con fines de difusión pública, además también apruebo la reproducción de esta tesis, dentro de las regulaciones de la universidad, siempre y cuando esta reproducción una ganancia económica, y además se realice respetando mis derechos de autor.

Ambato, 18 julio 2023



MORALES ZUÑIGA WILLIAM AGUSTIN

1804787222

AUTOR

APROBACIÓN DEL TRIBUNAL DE GRADO

Los Miembros del Tribunal de Grado APRUEBAN el Trabajo de Investigación sobre el tema: “ENTRE LA FE Y EL FANATISMO: DISCURSOS DE SANACIÓN EN EL PROGRAMA “MILAGROS DE FE” EN LA IGLESIA UNIVERSAL ECUADOR”, presentados por el señor William Agustin Morales Zuñiga. De conformidad con el reglamento de graduación para obtener el Título de Licenciado en Comunicación de Tercer Nivel de la Universidad Técnica de Ambato.

Ambato,.....2023

Para constancia firman

Presidente

Miembro del tribunal

Miembro del tribunal

DEDICATORIA

El presente proyecto de investigación va dedicado en primera instancia para mis padres Lida y Jorge quienes han sido ese pilar fundamental en el transcurso de toda mi vida con su confianza y amor, además agradecerles por el apoyo dado en el transcurso de mis estudios universitarios. A mis hermanos Gabriel y Stalin por estar ahí en cada uno de los retos que si iban presentando en mi formación como nuevo comunicador.

A mi novia Karina quien me ayudado a crecer como persona con sus palabras de aliento para evitar que me rinda en los momentos difíciles. A mis amigos Jason y Pablo con quienes desde el primer día de clases formamos una gran amistad. Finalmente, a todas las personas que confiaron en mí dándome sus consejos, respeto y amistad. Por qué los sueños terminan cuando tu corazón deja de latir.

AGRADECIMIENTO

A la Universidad Técnica de Ambato por permitirme abrir nuevos campos de estudio dentro de la carrera de Comunicación.

A nuestro patrono Jesús del Gran Poder quien me ha sabido escuchar mis oraciones y cuidarme de los peligros de la sociedad.

A mis padres, hermanos, novia, amigos y compañeros por estar junto a mi apoyándome en mi crecimiento profesional y personal.

Finalmente, a mis docentes quienes me impartieron su conocimiento dentro de las aulas y se convirtieron en gratos amigos Xavier Brito y de una manera especial a mi tutor Walter Viteri.

ÍNDICE

Contenido	
PORTADA.....	i
APROBACIÓN DEL TUTOR.....	ii
AUTORÍA DEL TRABAJO DE TITULACIÓN	iii
DERECHOS DE AUTOR.....	iv
APROBACIÓN DEL TRIBUNAL DE GRADO	v
DEDICATORIA	vi
AGRADECIMIENTO.....	vii
ÍNDICE	viii
ÍNDICE DE IMÁGENES	x
RESUMEN EJECUTIVO	xii
ABSTRACT	xiii
CAPITULO I.....	1
MARCO TEÓRICO.....	1
1.1 Antecedentes investigativos.....	1
1.1.1 La Fe: entre la religión y el mercado.....	5
1.1.2. El poder pastoral, una mirada desde Michel Foucault.....	12
1.2 Objetivos (Descripción del cumplimiento de los objetivos).....	24
1.2.1 Objetivo general	24
1.2.2. Objetivos Específicos	24
CAPÍTULO II	26
METODOLOGÍA	26
2.1. Materiales	26
2.2. Objeto de estudio.....	27
2.2.2. Enfoque.....	27
2.2.3. Metodología de investigación	28
CAPÍTULO III.....	31
RESULTADOS Y DISCUSIÓN.....	31
3.1. Análisis y discusión de resultados	31
3.1.1. Contexto	31
3.1.2. Sinopsis.....	42
3.1.3. Análisis e interpretación del discurso	42

3.2. Discusión	60
CAPÍTULO IV	64
4.1. Conclusiones	64
MATERIALES DE REFERENCIA	65
Bibliografía	65

ÍNDICE DE IMÁGENES

Imagen 1: declaración de la creyente	32
Imagen 2: gesto de dolor de la creyente.....	32
Imagen 3: se toma la parte donde tiene dolor	33
Imagen 4: gestos de triste	33
Imagen 5: mirada del pastor a la cámara.....	34
Imagen 6: respuesta del pastor	34
Imagen 7: gestos de dolor de la creyente	35
Imagen 8: pregunta hacia la hija de creyente	35
Imagen 9: criterio del pastor	36
Imagen 10: expresión del pastor	36
Imagen 11: inicio de la sanación.....	37
Imagen 12: toma del manto divino.....	37
Imagen 13: paso del manto divino en el cuerpo.....	38
Imagen 14: imposición de manos por el pastor.....	38
Imagen 15: oración de sanación.....	39
Imagen 16: oración colectiva	39
Imagen 17: criterio de la creyente.....	40
Imagen 18: explicación del pastor.....	40
Imagen 19: prueba de fe.....	41
Imagen 20: resultados de la sanación.....	41
Imagen 21: parte final del video.....	42

ÍNDICE DE MATRICES

Matriz 1: análisis del discurso	30
Matriz 2: análisis del discurso	43

RESUMEN EJECUTIVO

La presente investigación titulada: **“ENTRE LA FE Y EL FANATISMO: DISCURSOS DE SANACIÓN EN EL PROGRAMA “MILAGROS DE FE” EN LA IGLESIA UNIVERSAL ECUADOR”** inicia con la recopilación bibliográfica, teniendo como principal objetivo describir la fuerza ilocutiva y perlocutiva en el discurso narrativo de la fe en la Iglesia Universal Ecuador mediante el discurso del “manto divino”. En el presente proyecto se realizó una metodología de carácter exploratorio descriptivo, dentro con un enfoque cualitativo, se basó en una matriz de análisis del discurso sobre la sanación que fue modificada de acuerdo a las necesidades presentes en el estudio, estas contienen los actos del habla: asertivos, directivos, compromisorios, expresivos y declarativos. De la misma forma actos lingüísticos: locutivo, ilocutivo y perlocutivo. La tesis se encuentra dividida en: Capítulo I, marco teórico, el cual contiene autores que hablan sobre la religión, el poder pastoral, la fe mediática y la pragmática. Capítulo II, indica la metodología propuesta y su enfoque cualitativo. Capítulo III, se demuestra el análisis de los resultados y el desarrollo de la investigación. Finalmente, el Capítulo IV se indica las conclusiones de la interpretación de los datos. Las principales conclusiones fueron que la religión se encuentra presente en el día a día de las personas por medio de las iglesias sean estas católicas o protestantes, quienes guían estos cultos religiosos cuentan con un poder de convencimiento gracias a su carisma y conocimiento sobre lo divino. Entendiendo que la pragmática juega un papel fundamental para entender el contexto y el diverso significado que puede llegar a expresar cada uno de los enunciados expuestos en el diálogo entre el pastor y la creyente.

Palabras clave: Fe, religión, pragmática, discurso

ABSTRACT

The present research entitled: "BETWEEN FAITH AND FANATISM: HEALING SPEECHES IN THE PROGRAM "MIRACLES OF FAITH" IN THE UNIVERSAL CHURCH ECUADOR" begins with the bibliographical compilation with the objective of describing the illocutionary and perlocutionary force in the narrative discourse of faith in the Universal Church Ecuador through the speech of the "divine mantle." In the present project a descriptive exploratory methodology was carried out within a qualitative approach. It was based on a discourse analysis matrix on healing that was modified according to the needs present in this study. These contain the speech acts: assertive, directive, committing, expressive and declarative. In the same way linguistic acts like: locutive, illocutionary and perlocutionary. The thesis is divided into: Chapter I, theoretical framework, which contains authors who speak about religion, pastoral power, media faith and pragmatics. Chapter II indicates the proposed methodology and its qualitative approach. Chapter III, the analysis of the results and the development of the research are demonstrated. Finally, Chapter IV indicates the conclusions of the interpretation of the data. The main conclusions were that religion is present in the day to day of people through the churches whether they are Catholic or Protestant. Those who guide these religious cults have a power of conviction thanks to their charisma and knowledge about the divine. Understanding that pragmatics plays a fundamental role in understanding the context and the diverse meaning that each of the statements presented in the dialogue between the pastor and the believer can express.

Keywords: faith, religion, pragmatics, discourse

CAPITULO I

MARCO TEÓRICO

1.1 Antecedentes investigativos

El estado del arte de la presente investigación busca obtener información sobre el objeto de estudio: “Entre la fe y el fanatismo: discurso de sanación en el programa “Milagros de fe” en la iglesia Universal Ecuador”, estos recursos bibliográficos nos ayudan dentro del proceso de indagación.

Guillermo Daniel de la Cruz (2021), en su estudio sobre Ciencia Política y Sociología en FLACSO Argentina, sobre: “Editoriales evangélicas en Argentina: La secularización y sus efectos sobre los circuitos de Producción y distribución de cultura escrita protestante”. Con el objetivo de describir la religión en las sociedades contemporáneas, los debates sociológicos mismos que ayuden a entender las dinámicas expuestas en el campo religioso en la actualidad.

Mediante una metodología cualitativa de carácter exploratorio y descriptivo orientado a la comprensión de estrategias escritas de forma religiosa en las sociedades contemporáneas, busca captar respuestas directas con los actores sociales para comprender la cultura religiosa. Los resultados obtenidos demostraron que los grupos evangélicos otorgan un valor autoritario sobre la Biblia, el mismo que les ayudara a tener un vínculo con lo espiritual para finalmente obtener los milagros pedidos hacia Dios.

Mauricio Andrés Bueno Castellanos (2020) en su estudio en Teología en la Pontificie Universidad Javeriana investigo: “Diálogo entre fe cristiana y culturas: retos y perspectivas para la formación teológica javeriana”. Plantea como objetivo la promoción e implementación del diálogo entre fe cristiana y culturas. Trabaja una metodología de correlación con cuatro fases: observación, problematización, interpretación pastoral y reelaboración pastoral.

Comprende a la fe como un estímulo del ser humano a través del cual se llega a animar la vida cristiana, mientras que la iglesia fomenta la contracción doctrinal del evangelio con el fin de transformar a cada individuo para que obtengan un pensamiento abierto a la verdad propuesta por Dios mediante el mensaje divino, es decir, mientras no tengas

pecados puedes llegar al reino de los cielos. Finalmente dejando presente que la evangelización y el diálogo con la fe es el quehacer de las iglesias en el mundo.

Jaime Laurence Bonilla Morales (2018) realizó su tesis doctoral en la Universidad de Murcia con el tema: “Teología de las religiones y educación escolar del pluralismo religioso ante los cambios de paradigma”. En donde se establece la formación de lo religioso como elemento humano y social, respondiendo a la expresión de los creyentes quienes apuestan por ayudar en sus necesidades a la iglesia tratando de cumplir su labor apostólica y eclesial para dar un testimonio de amor a Dios por medio del estudio de la teología en las diversas religiones. Estudian el crecimiento de la fe mediante un concepto de paradigma social el cual recolecta criterios empíricos como teóricos.

Resaltan que la religión busca la revelación cristiana de manera abierta en el entorno tanto familiar como social, forma directa las vivencias de cada ser humano juntamente con el testimonio propio de la fe. Aquí también se llega a hablar y a juntar las políticas públicas y políticas eclesiales. Manifiestan que la configuración de la teología como ciencia o disciplina ayuda a identificar el desarrollo propio de un buen cristiano a futuras generaciones mediante el mensaje de la salvación divina. Para culminar dentro de la religión se extiende criterios de reflexión y contexto al que se responde solo con el propio testimonio de fe de cada uno de los feligreses.

Edisson Lee Fiquitiva Sánchez (2018) realizó su tesis de maestría en la Pontificia Universidad Javeriana con el tema: “Religión como lenguaje de la expresión de Dios: aportes para la teología del pluralismo religioso”. En primera instancia realizó una recopilación bibliográfica sobre las experiencias de Dios sobre el ser humano dentro de los escritos del concilio Vaticano II, seguidamente realiza un trabajo hermenéutico mediante el estudio de las escrituras sagradas, transformando los escritos en situaciones reales de acuerdo a lo dicho en el mensaje cristiano.

Finalmente se tomó en cuenta que Dios se manifiesta en forma de revelación por medio de los milagros a los feligreses en donde se indica que se busca el ingreso del espíritu santo por medio de la oración. Mediante esto genera una reflexión entre el creyente que está en campo y el que solo realiza sus actos apostólicos desde la comodidad de su hogar indicando que en su mayoría siguen la tradición religiosa ligadas a un poder

político y de privilegios, crean así nuevos compromisos entre la fe y los feligreses siendo estos una marca personal de cada iglesia.

Ronald Alfredo Rivadeneira Obando (2016) expone en su tesis de Maestría, FLACSO Ecuador, el tema: “Igualdad de Cultos y Libertad Religiosa en el Ecuador de la Revolución Ciudadana – Las Iglesias y Expresiones de Fe Ante los Cambios Normativos del Estado”. En primera instancia nos indica que el Estado ecuatoriano tiene privilegio sobre la iglesia católica por encima de la iglesia protestante, a pesar que en la constitución

plasmando que el Estado ecuatoriano es de carácter laico más allá de los discursos sociales expuestos.

Centrándose en el poder pastoral del cristianismo estudiado por Michel Foucault en donde se centra en el concepto de control sobre la mente y el cuerpo. Plantea como ideología que el pastor es quien cuida el rebaño reflejando que la ley fue impuesta por Dios fusionando esto con las leyes impuestas por el Estado ecuatoriano, mediante esto se trata desarrollar propuestas de proyectos para que los ciudadanos tengan libertad de culto e igualdad religiosa.

La cuota empírica del estudio se centra en las organizaciones evangélicas ecuatorianas, con una metodología de observación entre estas las entrevistas y documentos religioso encontrados dentro de las iglesias. Se debe reconocer que el pastor es el líder de la congregación protestante o evangélica, mientras en otros cultos puede estar: el sacerdote, el ministro, el chamán, entre otros. Por esta razón el poder pastoral puede tener una dominación sobre los sujetos.

María Gabriela Cabezas Gálvez (2015) en su tesis de maestría realizada en FLACSO Ecuador, titulada: “Conversiones religiosas en la clase media quiteña: el renacer en una nueva identidad social espiritual cristiana evangélica”. Busca identificar como las iglesias evangélicas llegan tener un éxito en la población con bajos recursos económicos y sectores campesinos o indígenas, mostrando que el valor espiritual es una nueva forma de vida social. Además, aborda la identidad colectiva de vínculos sociales mediante lógicas internas presentes en las iglesias cristianas evangélicas.

La teoría de Pierre Bourdieu sobre el campo religioso facilita la identificación de las prácticas y comportamientos ligados hacia el mundo evangélico, el objetivo principal

de la investigación es observar el comportamiento de los individuos dentro de las iglesias protestantes que se encuentran en zonas residenciales. Se menciona que el campo religioso forma sus propios hábitos junto a las leyes dictaminadas por la religión sin importar a que iglesia pertenezcan porque todas hablan de un mismo Dios buscando el perdón de los pecados.

El trabajo fue realizado con una metodología mixta, en primera instancia lo cualitativo se basó en técnicas etnográficas de observación y trabajo de campo a través de encuestas pre estructuradas, mientras que lo cuantitativo determino como es la condición social de quienes acuden a estas sectas religiosas. Llegando a la conclusión que las personas tienen respeto a la Santa Biblia y el amor hacia el prójimo.

Serafín Ilvay (2015) en la Universidad Andina Simón Bolívar, Sede Ecuador, realizo su maestría con el tema: “Principales aportes de la iglesia latinoamericana a la comunicación”. En un primer momento nos demuestra que la iglesia y la comunicación aportan al día a día del ser humano con mensajes de esperanza y solidaridad. En un primer momento efectuó la recopilación bibliográfica para poder marcar una muestra sobre el sector de estudio dentro de América Latina.

Mediante esto se intercambia información de ideas sobre como la fe ingresa hacia los sentimientos de las personas el crecimiento de cada una de las iglesias protestantes como católicas. La metodología llevada fue la lectura critica lo cual sirvió para tener una mejor visión sobre el tema de estudio, además de esto se utilizó la técnica de ver – juzgar y actuar, finalmente se identificó criterios dados por el Papa Francisco y las cartas del concilio Vaticano las cuales también ingresan dentro del campo social, político, económico y tecnológico; identificando que toda gira en torno a la religión.

Liu Tzu Yu (2015) en la Universidad de Valladolid realizo su tesis doctoral con el tema: “Estudio pragmalingüístico español y chino de actos de habla expresivos: disculpas y agradecimientos”. Los principales objetivos de investigación se basan en analizar y comprar los actos del habla entre lo gramatical y la pragmática, mediante la comparación de idiomas entre el nativo y los que se van adaptando al entorno social. Además, de esto buscan identificar el nivel de léxico que tiene estos grupos sociales con una metodología de carácter empírico.

Se utilizo dos clases de pragmática como es la intercultural y la interlengua debido a que se trabajó con una muestra de personas de diversas nacionalidades, además, se realizó un cuestionario para identificar el poder relativo y la distancia social entre los interlocutores que integran este estudio. Emitiendo como conclusión que el hablante emite su lengua nativa dependiendo del lugar donde estos se encuentren sobre poniendo siempre los adverbios de emoción y exclamación.

1.1.1 La Fe: entre la religión y el mercado

Se manifiesta que los discursos dentro de las iglesias católicas y protestantes se convierten en una forma de apropiación para la práctica de una religión. Semióticamente una iglesia no solo representa un espacio arquitectónico, sino un lugar donde las personas acuden para encontrar la fe y la paz necesaria para su cotidianidad. Alejándonos de visiones teológicas, la religión como discurso social se convierte en una potente ideología que es utilizada por los grupos de poder para controlar y dominar a las masas.

Si cree en Dios, va a la iglesia para asistir a la misa, se arrodilla, reza, se confiesa, hace penitencia (antes ésta era material en el sentido corriente del término) y naturalmente se arrepiente, y continúa, etc. Si cree en el deber tendrá los comportamientos correspondientes, inscritos en prácticas rituales “conformes a las buenas costumbres” (Althusser, 1971, p.58).

Se llega a entender que la devoción se convierte en un colectivo de reflexión lo cual lleva a practicar valores éticos y morales, el amor al prójimo y el respeto a las escrituras. Se toma en cuenta, que los católicos rezan y celebran liturgias sagradas por medio de los sacerdotes. Mientras que los protestantes efectúan el mismo ritual cambiando el escenario y quien realiza este acto, el pastor es la persona que predica la palabra de Dios donde no ingresa las imágenes.

Lo religioso en sí se transforma en un significante que no se restringe al campo de lo privado ni tampoco posee un sentido o uso únicos ya que su apropiación dependerá del tipo de demandas que atienda. Lo público se transforma así en un espacio de disputa por la reapropiación de lo religioso según los tipos de articulación que se pretenden (Panotto, 2017, p.32).

Sin duda, la fe es el pilar fundamental para el crecimiento de lo religioso, esta llega a ser un factor dentro de lo cultural, social y sobre todo es la parte intangible de los

elementos que forman la devoción hacia un Dios, creando una estructura espiritual de alma y cuerpo. Llegando a entregarse por completo sobre una manifestación religiosa. Teniendo presente lo inculcado dentro del ámbito familiar como social.

En su mayoría los criterios exponen el amor hacia Dios, pero no se dan cuenta que puede convertirse en un arma de doble filo. “A mí me parece que lo religioso se centra en un doble sentimiento de seguridad y de alegría, que se planta en el hombre religioso. Es decir, es la posesión de sentido, lo cual es muy hermenéutico; la religión da sentido, señala el camino en la vida” (Beuchot, 2017, p.19).

Luego de esto, los feligreses llegan a obtener una reflexión sobre cómo el mundo está cambiando con la creación de una cantidad de religiones, cultos y sectas; porque en la mayoría de los casos solo sirven para la retribución económica de quienes dirigen estas reuniones. El cambiar el amor a Dios por un rédito económico desafía fuertemente los inicios de la creación de la fe y el amor hacia la devoción.

La religión es intrínsecamente conservadora y cumple las funciones de sancionar las estructuras de poder en vigor y justificar el lugar social ocupado por los individuos. Apoyada en el masivo registro histórico de la “alianza” entre el trono y el altar, tal perspectiva asocia el peso de la evidencia a la manifestación de una esencia de la religión (Burity, 2003, p.8).

Las religiones también poseen discursos diferenciadores de la dicotomía entre el bien y el mal, “todas las cosas buenas, especialmente toda la verdadera religión, había venido de Dios. Todo lo malo, especialmente las falsas creencias, habían venido del Diablo. El ser humano por sí mismo era un infeliz maniquí, incapaz de hacer mucho, ni bueno ni malo” (McCabe, 2010, p, 3).

De acuerdo a esto se puede manifestar que el ser humano siempre va a tener una religión que profesar, conllevando a la división dentro de las estructuras religiosas. Es un sistema solidario de creencias y prácticas donde se encuentra inmerso las cosas sagradas. Todo esto va junto a la moral teniendo como finalidad la unión de un credo religioso. El cual puede llegar estabilizar lo económico, social y político de los pueblos, siendo una variable independiente para crear sus propias reglas con deberes y derechos, en este caso manejado por quienes tienen en su poder la fe.

De esta manera, la religión católica cuenta con una persona que está sobre todos los feligreses es decir el Papa, mismo que cuenta con sus aliados en cada uno de los lugares donde se profesa sus discursos como son: los obispos, diáconos, sacerdotes, entre otros. Mientras que los protestantes cuentan con un líder mundial y en cada país con un pastor supremo. Todos estos actores son quienes realizan el llamado hacia las multitudes para que se acerquen hacia los templos teniendo como símbolos a las imágenes de santos, iconos y sobre todo profesando el amor a Jesucristo. “Ya que todas las religiones son comparables, ya que son todas especies de un mismo género, hay necesariamente elementos esenciales que les son comunes” (Durkheim, 1968, p.30).

Dejando a los creyentes católicos como fieles seguidores de los santos. “Es decir que el punto de partida del accionar de estas iglesias es el convencimiento y legitimación a partir de un conjunto de principios bíblicos y dogmáticos, donde en una segunda instancia se refleja una articulación con fuerzas políticas específicas” (Panotto, 2017, p.45).

En el caso del cristianismo estos aducen que Cristo es la persona que llegó para salvar de pecados, lo cual fue contado por los apóstoles que estuvieron junto a él, plasmándolo en la Sagrada Biblia, misma que cuenta la vida del hijo de Dios, transformándola en una herramienta de salvación, reconociendo que todos somos iguales para el todopoderoso.

La religión se ha convertido en una influencia dentro del ámbito social, cultural y político porque ayuda a ser un complemento del ser humano donde la fe orienta al encuentro con el todopoderoso. Las sectas han marcado un antes y después dentro del ser humano tras la creación de criterios sobre como Dios ama al prójimo, entendiendo que mientras más seguidores obtienen mayor será la salvación para estos.

Se cree, en efecto, que las religiones tienen un valor y una dignidad desiguales; se dice generalmente que no contienen toda la misma parte de verdad. Parece pues que no se puede comparar las formas más altas del pensamiento religioso con las más bajas sin rebajar las primeras al nivel de las segundas (Durkheim, 1968, p.26).

La iglesia llega a ser un pilar fundamental de los Estados en momentos de conflicto (paralizaciones, corrupción, entre otras) demostrando una ayuda ante estos problemas

que pueden pasar dentro de un determinado entorno social, llamando por medio de la religión a la paz, comprensión, fraternidad y el amor hacia el prójimo, “una religión es un sistema solidario de creencias y de prácticas relativas a las cosas sagradas, es decir, separadas, interdictivas, creencias a todos aquellos que unen en una misma comunidad moral, llamada Iglesia, a todos aquellos que adhieren a ellas” (Durkheim ,1968, p.91).

Así mismo, la iglesia evangélica llega a fomentar una comunicación emotiva a través del carisma emitido por quienes dirigen los cultos religiosos, mediante esto llaman la atención de los asistentes intentando demostrar un ambiente de paz y tranquilidad donde la palabra de Dios se manifiesta como de forma espontánea, dan a entender su amor hacia determinada religión. Llegando en muchos casos a cambiar su círculo social. “Si ya es difícil atender a una sola religión mucho más lo es atender a varias, o buscar lo que se pueda encontrar de común en las principales. Por eso aquí me centraré en la religión cristiana, en su modalidad católica, que es la que más conozco” (Beuchot, 2017, p.13).

Sin embargo, el crecimiento de religiones protestantes ha generado controversias al escuchar una variedad de criterios sobre un mismo Dios, llevando de esta manera a un fanatismo de creencias. En su origen la devoción ha creado un amor hacia la divinidad sagrada conjuntamente con el seguimiento a la tradición de iconos e ídolos religiosos.

Cada país está normado por leyes las cuales son creadas por el Estado en este caso en el Ecuador todo rige sobre la constitución misma que demuestra cuales son los deberes y derechos de los pobladores, pero en varias ocasiones se ha dejado a un lado el criterio de los ciudadanos, llegando solo a fijarse en los deberes que deben efectuar. “Desde luego, si uno se sitúa en el nivel de una proposición, en el interior de un discurso, la separación entre lo verdadero y lo falso no es ni arbitraria, ni modificable, ni institucional, ni violenta” (Foucault, 2005, p, 19).

Las agrupaciones religiosas cristianas y evangélicas fomentan el amor hacia un Jesucristo salvador, mediante los espacios de oración. Además, se utiliza como herramienta de estudio los mecanismos de orden espiritual, los cuales dentro del campo religioso van creando un espacio de grupos alternativos a los católicos que se van instituyendo con una ideología distinta pero dominante. Llegando a identificarse

como un nuevo modernismo, dejando de lado lo tradicional y enfocándose en doctrinas sobre Dios.

En el hecho religioso se encuentra la relación entre hombre y Dios, y lo que mejor hace la mediación entre hombre y Dios es el símbolo; el símbolo religioso más fuerte es el sacramento. Es muy unitivo, conecta, a través de la oración, al hombre con Dios. (Por ejemplo, Cristo es el sacramento de Dios Padre, y los sacramentos de la Iglesia son los sacramentos de Cristo) (Beuchot, 2017, p.22).

En América Latina el campo religioso ha sido monopolizado por la iglesia católica, con el pasar de los años se ha ido abriendo campo a las nuevas ideologías religiosas surgiendo grupos subalternos los cuales creían solo en Dios, mismos que no podían ser competencia de la iglesia tradicional encontrando una oportunidad en el cambio de ideología al sentirse oprimidos con las decisiones tomadas por quienes dejaron a un lado el catolicismo.

La religiosidad ha provocado una gran demanda individual sobre la práctica de la fe, dentro de la cual permite enseñanzas pastorales de predicación, mismo que ayuda para identificar el valor religioso de cada persona encontrando esto en el silencio y soledad. Es decir, nadie puede llegar a imponer la religión al ser humano a pesar de tener el acompañamiento de un entorno familiar con una creencia planteada.

En otras palabras, todos los escritos sagrados llevan la palabra esencial que es Dios, con esto obtienen ese convencimiento hacia los demás. Conforme van creciendo las generaciones se llega a encontrar una división de fe dentro de las familias, porque al ir creciendo van conociendo nuevas creencias mismas que llaman la atención a estas generaciones por la flexibilidad que llegan a tener para demostrar su devoción la cual debe ser verdadera eh inclinada al mejoramiento de su fe con factores emocionales. “Ciertamente, la misión del mundo es honrar a Dios, la existencia del cristiano elegido sólo es válida por cuanto acreciente la gloria de Dios en el mundo, cumpliendo con sus mandatos en la parte que le atañe” (Weber, 1991, p. 64). De acuerdo, con esto se llega a entender que se da la libertad al momento de elegir una determinada religión predicando en primera instancia el amor propio para luego enmarcar en un círculo colectivo cada uno de los criterios de los feligreses.

Mediante estos criterios se llega a determinar que cada religión intenta monetizar de alguna manera su creencia, con el simple hecho de pedir un diezmo tocan el bolsillo de sus feligreses, a pesar que intentan predominar el amor a las escrituras sin obtener un beneficio personal. Es ahí cuando se llega a pensar ¿Cómo sería la vida de un sacerdote o pastor sin obtener réditos económicos en sus comunidades?

Naturalmente, esta voluntad de superponer a la religión con la sociedad, mundanizando al “Evangelio” y espiritualizando al mundo, asume también el riesgo de que el lenguaje religioso pierda su especificidad, su identidad diferencial, y quede atrapado en el juego de reglas y legalidades que rigen a los distintos dominios de la práctica (Algranti, 2010, p.16).

De acuerdo a los criterios expuestos todas las religiones tienen un fin. “El fenómeno religioso puede ser entendido como un sistema de orientación de las formas de vida vinculado al campo de las emociones, exige considerar el éthos religioso, el comportamiento y las costumbres en sus variantes” (Acosta, 2018, p. 221). Indicando de alguna manera que se encuentra una conexión entre la sociedad y la religión para ser un complemento en la vida del ser humano.

Al mismo tiempo, los protestantes fomentan un nuevo mundo de predicación para Dios por medio de las sagradas escrituras, se omite varios rituales efectuados por los católicos. Como hacer la consagración de las ostias en señal del cuerpo de Cristo y la purificación del vino en conmemoración a la sangre del salvador. Pero si tomando estos nombres para llamar la atención de los feligreses para que compren estos signos para poder obtener de manera directa algo que pudo pertenecer a Jesucristo, sin pensar en el valor económico a gastar, pero así obteniendo de alguna manera el perdón de Dios al instante. Todo hombre que desea ser fiel a su religión se realiza el bautismo que simbólicamente representa la entrega en cuerpo y alma de forma desinteresada para la ayuda del prójimo.

El evangelio siempre es presentado y recibido dentro de un contexto cultural. Por tal razón es esencial clarificar la relación entre el evangelio y la cultura tanto en la teoría como en la práctica, admitiendo que lo bueno y lo malo están en todas las culturas (Taylor, 2000, p.6).

Debido a estos conflictos dados entre religiones en la mayoría de casos han optado por ocultar las creencias personales para así evitar fastidiar a su círculo social y crear una mala imagen. La mayoría de personas se inclina solo por mencionar la creencia que tienen a un Dios, evitando caer en criterios sobre practicar lo que llegan a predicar dando un ejemplo palpable de su situación.

De la misma manera, se debe tomar en cuenta que las religiones son públicas al tener un espacio de unión y relación con las demás personas teniendo un vínculo exclusivo el cual tienen un peso mayor dentro de este contexto social. Pero teniendo un tipo de separación entre lo que venga del estado y la comunidad política en que se desarrolle esta reunión de fe. En las sociedades tradicionales la religión formaba parte de la memoria colectiva de la comunidad, que era transmitida a sus miembros de una generación a la siguiente.

A pesar de todos los criterios expuestos por los expertos es difícil llegar a determinar cuál religión o secta tiene una mejor acogida dentro de nuestro entorno social, en varias ocasiones no llegan a definir cual culto va con su personalidad, llegando a formar uniones en desacuerdo entre la creencia y la virtud de fe.

De la misma manera, la religión seguirá jugando un papel fundamental en el transcurso de los años, reconociendo de manera directa que cada persona sin importar su edad, sexo, condición social llega a determinar un amor hacia Dios, sosteniendo así ese vínculo de lo terrenal hacia lo espiritual, mediante la búsqueda de la salvación para poder ingresar hacia el reino de los cielos.

Las emociones y las creencias se pueden producir de forma indirecta en la conciencia de las personas, un buen cristiano estará apegado a las reglas impuestas por la religión como asistir a la misa, comulgar, confesarse, entre otras. Se puede formar en un inicio diálogos con personas desconocidas pero que sigan una misma fe demostrando la imagen de familia dentro de la iglesia siguiendo los mandamientos dados por Dios en el principio de los tiempos.

Las guerras de religión, sordas o abiertas, que detectamos aquí y allí, no son solamente disputas por sectores del mercado de consumidores de bienes de salvación; son también luchas por el nombre: de Dios, de la verdad, de la

libertad, de la realidad, de la justicia, de la raza, de la comunidad (Burity, 2003, p.28).

Por consiguiente, la religión es tomada como un espejo a través de la cual se llega a observar lo económico, político, cultural en donde la mayor dimensión se enfocará en como el dinero puede motivar a crecer la fe y sobre todo incentivar a quienes dirigen estos cultos, creando una empresa religiosa misma que lleve como principio una ética de amor y vocación. Relacionando todo esto de forma directa a la unión entre mercado – religión.

1.1.2. El poder pastoral, una mirada desde Michel Foucault

El poder se enmarca en la búsqueda de la verdad mediante la expresión de discursos los cuales intentan calmar el sufrimiento de los seguidores, llegan a tildar a los soberanos como “pastores de los pueblos”. El líder es quien hace cumplir la ley para que todo el pueblo siga los caminos más seguros, recordándoles que deben cumplir los mandatos del Estado y dentro de la religión los mandamientos de Dios. Se debe tomar en cuenta que el poder se ubicado en primera colocación sobre todos los criterios, es decir, que su funcionalidad se puede basar en conceptos económicos, políticos y sociales.

Los discursos de poder tratan de garantizar el orden de las personas de forma individual y colectiva. El poder no se puede intercambiar, ni tampoco ceder este solo puede ser ejercido por una persona que tenga la aceptación de todo el grupo sobre el cual se va a dirigir teniendo como su principal arma el factor de convencimiento y carisma al momento de emitir sus discursos. “La producción del discurso está a la vez controlada, seleccionada y redistribuida por cierto número de procedimientos que tienen por función conjurar sus poderes y peligros, dominar el acontecimiento aleatorio y esquivar su pesada y temible materialidad” (Foucault, 2005, p.14).

El poder político tiene una relación con la autoridad de turno dentro del Estado, tras la búsqueda de libertad sobre las demás personas teniendo como resultado la obtención de obediencia la cual sirve como un permiso de dominación y control, la autoridad trata de imponer ante sus criterios propios, teniendo como resultado que quien desobedezca va a ser castigado por lo que se encuentre escrito en la ley del Estado, se debe tomar en cuenta que el poder no solo se debe poseer sino ejercer.

Nuevamente se hace un énfasis hacia el dominio, quien mantiene relación con mostrar la verdad de manera subjetiva, el uso de discursos para llegar a más personas dentro de las iglesias ha crecido de manera notable, manifestando que las vivencias religiosas de hoy se presentan de forma diferente. El poder debe tener presente como responderá a las diversas inquietudes y circunstancias que giran en torno a lo inexplicable, es decir hablar sobre una creación de lo divino.

La moral impartida por las personas es tan solo un reflejo crítico de sus actos de fe, el actuar dentro de la sociedad ha llevado a juzgar lo que está bien y mal, buscan obtener el perdón mediante penitencias, con la utilización de métodos de convencimiento con otros individuos que buscan el mismo fin como es llegar a conocer la vida eterna presente en el cielo. De este modo, el ser humano ha llegado a ser parte de las creencias impuestas por seguidores de Dios los cuales manifiestan que al final de nuestra vida tendremos un espacio para limpiar nuestra alma de forma espiritual.

Los discursos pueden traer consigo espectáculos mismos, que llamen la atención de las masas, atrayéndolas por medio de: gesticulaciones, oraciones, creencias e impartiendo un criterio apegado a la gracia espiritual. Busca el convencimiento personal para el crecimiento de sus iglesias, no es de mucha importancia saber cómo trabajan de forma colectiva por que mediante la oración tendrán un solo pensamiento y tendrán un mismo respeto hacia quienes dirigen cada una de las religiones. “Por más que en apariencia el discurso sea poca cosa, las prohibiciones que recaen sobre él revelan muy pronto, rápidamente, su vinculación con el deseo y con el poder” (Foucault, 2005, p.15)

Nuevamente se hace un énfasis hacia el poder, quien mantiene relación con mostrar la verdad de manera subjetiva, el uso de discursos para llegar a más personas dentro de las iglesias ha crecido de manera notable, manifestando que las vivencias religiosas de hoy se presentan de forma diferente. El poder debe tener presente como responderá a las diversas inquietudes y circunstancias que giran en torno a lo inexplicable, es decir hablar sobre una creación de lo divino.

La clave para mantener reunido a un grupo de ovejas en su rebaño ha sido la creación de un espacio político, que trata de mantenerse unido, entendiendo que este nace entre ellos más no fuera del ser humano. El espacio político se encuentra dentro de lugares

públicos mismos que crean libertad negándose a ser servidumbre, sino más bien ser servidos por están dentro de un espacio político. Busca trascender en sus fundadores con la finalidad de no ser clausurados y así mostrar el cuidado a los ciudadanos y sus necesidades.

Entonces este poder tratar de garantizar un conjunto de derechos sociales promoviendo una serie de políticas que favorecen a los más necesitados de la sociedad, es decir, ahora las “ovejas descarriadas”, manchadas con el pecado ya no solo dependerán de la misericordia de un pastor, sino también de las leyes del estado que garantiza la salvación de los menos fuertes mediante el control de poderosos. Esto se debe al control que tiene las leyes sobre la llamada libertad, haciendo que los menos favorecidos sean salvados fuera de una iglesia.

Gobernar puede significar “conducir a alguien”, sea en el sentido propiamente espiritual del gobierno de las almas –sentido muy clásico y que va a perdurar y subsistir durante muchísimo tiempo-, sea de una manera levemente desviada con respecto a la primera, cuando quiere decir “imponer un régimen”, imponer a un enfermo: el médico gobierna al enfermo, o el enfermo que se impone una serie de cuidados se gobierna (Foucault, 2006, p.148).

De manera simbólica, llega a demostrar que Jesús fue ese pastor que se sacrificó para salvarnos, por este motivo cada uno de los miembros de la iglesia debe tener respeto y admiración hacia este ser superior enviado por Dios, así se llega a expresar que las personas tienen tres momentos presentes: la salvación de los pecados, la ley presentada por Dios y la verdad expuesta dentro de la Biblia, recordando que la religión es inseparable de la idea de iglesia.

Se llega a pensar que quienes guían los cultos religiosos son personas que emiten discursos de: sabiduría, entendimiento, fortaleza y humildad. Tratando de ejercer una conexión de poder, luego de esto se logrará crear una plataforma de criterios de fe. “El discurso no es simplemente aquello que traduce las luchas o los sistemas de dominación, sino aquello por lo que, y por medio de lo cual se lucha, aquel poder del que quiere uno adueñarse” (Foucault, 2005, p, 15).

El discurso religioso tiene la intención de hablar sobre el amor hacia Dios, analizando de manera semántica los alegatos estudiados por la religión. Teniendo una relación entre texto y discurso, se reconoce que el poder pastoral habla sobre la preparación del

sacrificio para obtener la salvación en el otro mundo. El Dios personal no es quien nos salvara al finalizar nuestra historia de vida, será quien acompañe al espíritu para llegar hacia nuestro destino final, de esta manera se tratará de entender lo sagrado conjuntamente de lo divino.

El poder pastoral intenta que las personas sigan los mandamientos de las iglesias evangélicas como católicas, donde se mide el bien y el mal. Intentan demostrar que quienes tienen pecados van al infierno por tener su conciencia manchada, llegando a ser sumisos por quienes emiten los discursos de poder como sacerdotes, obispos y en las iglesias protestantes el pastor superior. “Lo que se define como relaciones de un pastor y su rebaño son las relaciones de Dios y su pueblo” (Foucault, 2006, p.152).

Dentro del poder pastoral se llega a considerar como primordial a los seguidores de cada secta religiosa en donde intentan evitar que los feligreses se desvíen del camino de la fe, velando por su “bienestar”. La relación del poder busca cuidar a todo el rebaño, pero dependerá del contexto en que se encuentre sus acciones actuales o eventuales y así sacrificar a una oveja para no dañar la armonía presente dentro de estas reuniones de adoración a Dios, el ser humano se encuentra en una balanza entre lo positivo y negativo.

El guía espiritual de cada una de las religiones se convierte en el responsable de los actos de sus feligreses pues demuestra que en todo momento se puede encontrar principios del bien y el mal. Se forma una especie de rendición de cuentas sobre las malas acciones que realizan en su diario vivir tratando de borrar los pecados, el pastor es el llamado a perdonar estas acciones a través de la confesión o reconciliación de sus malos actos y así encontrar la paz interior.

El pastor puede comentar, puede explicar lo que es oscuro, puede señalar lo importante, pero lo hará, de todos modos, con el objetivo de que el lector pueda leer la Escritura por sí mismo. Y el acto de lectura es un acto espiritual que pone al fiel en presencia de la palabra de Dios y encuentra en esa iluminación interior, por consiguiente, su ley y su garantía (Foucault, 2006 p.158).

Llegan a manifestar que las personas deben obedecer a los mandamientos de la iglesia con humildad aceptando las creencias y cultos para aceptar las cosas sagradas dentro de su alma, construyendo de esta manera una escalera más cercana para encontrar la

divinidad. Enseñan que en todo momento el camino de la fe tiene una dirección enfocada a la vida cotidiana misma que se encuentra dirigida hacia la enseñanza de la conciencia y aspecto social dejando a un lado el criterio individual de cada persona, entendiendo que el discurso es verídico y no juzgable.

El pastor llega a demostrar un carácter que se va formando tanto para los feligreses de forma individual la cual señala que la obediencia es el pilar fundamental para pertenecer a una religión, así mismo de forma colectiva los méritos realizados por la congregación los llevarán alejarse del egoísmo y la envidia; mientras la verdad sea lo prioritario dentro de sus discursos todos permanecerán en confraternidad con Dios.

El discurso no es apenas más que la reverberación de una verdad que nace ante sus propios ojos; y cuando todo puede finalmente tomar la forma del discurso, cuando todo puede decirse y cuando puede decirse el discurso a propósito de todo, es porque todas las cosas, habiendo manifestado e intercambiado sus sentidos (Foucault, 2005, p. 49).

La religión es tratada como una lengua al constituirse un medio de comunicación y conocimiento para poder entender los diversos signos y sistemas simbólicos que se presenta dentro de los rituales efectuados por los católicos y protestantes, mostrando de forma descriptiva la asociación de emociones y sentimientos para la creación de vida. De alguna manera la expansión de las ciudades aportado en el cambio ideológico de las personas, mismas que desarrollan su propio sentido de moralidad sobre las prácticas religiosas y creencias.

Los intereses religiosos de los laicos se centran en conocer la divinidad que se encuentra dentro de las formas tradicionales de los cultos. Lo único que buscan mediante la oración es borrar el pecado por ser una mancha en la conciencia del ser humano, reconciliándonos con Dios a través de la confesión al sacerdote en la religión católica mientras que los protestantes conversan con el pastor superior con la finalidad de eliminar esos pensamientos negativos.

El crecimiento de una iglesia se centra en sus feligreses, la fe, la creencia y sobre todo en el amor hacia el ser supremo, se llega a promover de forma clara que mientras el guía espiritual sea una persona sabia todo marchara bien dentro de ese templo. Conociendo que el mensaje religioso servirá para sacar de la ignorancia a quienes no

confían en la gestión de lo sagrado. “El mal pastor es quien sólo piensa en las pasturas para su propio beneficio, para engordar el rebaño que luego podrá vender y dispersar, mientras que el buen pastor sólo piensa en su rebaño y no va más allá” (Foucault, 2006, p.157).

Lo central del poder pastoral es demostrar que se encuentra presente con la finalidad de salvar nuestras almas teniendo como vocación el amor hacia los demás, para que suceda esto debe conocer a profundidad como se encuentra nuestras almas y sobre todo la cantidad de pecados cometidos. De esta manera, se llegará a conocer si puede tener un alojamiento pensado en la verdad, tomando como referencia a un pastor con su rebaño es decir esto existe por acción y presencia directa del mismo. Todo lo que hace el pastor, lo hace no sólo por el bien de su rebaño, sino por su bien personal. Es su preocupación principal mientras los pastoreados descansan.

Para que el pastor pueda formar un recuerdo en la mente de las personas debe tener un gran carisma el cual debilite la resistencia, el convencimiento y la persuasión. Estos discursos tratan de manipular lo intelectual y emotivo dentro de los sentidos de los seres humanos, llegan a tener un convencimiento por impartir oraciones compuestas por metáforas mismas que ingresan en la subjetividad de los creyentes. Entendiendo de esta manera que podemos tener un pensamiento cambiante de acuerdo al contexto en que nos encontremos así también buscando los resultados a la conveniencia de las personas.

1.1.3. La fe mediática: Dios en los medios

Desde sus inicios Dios utilizó, a su manera, los medios de comunicación que estuvieron al alcance del ser humano como fue la emisión de discursos de pueblo en pueblo, llamando a cada persona a tener un Dios personal por medio de los símbolos religiosos en donde tratan de imponer discursos enfocados a una promesa de salvación misma que se presentara cuando la persona acepte seguir una relación con el significado del mensaje emitido por el emisor y aceptado por el receptor.

La comunicación es un valor de época que atraviesa todas las acciones y formas de pensar de la sociedad; su centralidad se hace evidente como sector económico, variable tecnológica y lugar de reflexión del sentido para la filosofía, las humanidades y las ciencias sociales (Rincón, 2006, p. 17).

La comunicación busca la persuasión de los seres humanos mediante la formación de narrativas las cuales dentro de la iglesia llegan a exponer la verdad del evangelio mirando su salvación, la oración es la principal fuente de contacto entre los feligreses y Dios conectando su fe dentro de las ceremonias religiosas en donde llegan a elevar plegarias de forma individual y colectiva.

En respuesta a esos cambios la Iglesia va a buscar la "popularización" de su mensaje mediante una cierta mundanización de las devociones que recoge la afirmación vitalista del barroco, y una cierta tolerancia con los restos de paganismo que aún conservan las masas populares (Martín Barbero, 1993, p.121).

La comunicación dentro de la religión debe estar alejada de programas donde se intente hacer daño al prójimo, por ejemplo: programas de farándula por qué es lo contrario de la solemnidad trabajada por la iglesia. Llegan a manifestar que la caridad debe estar por encima de la verdad, es decir, hacer palpable lo predicado por la palabra de Dios por ejemplo ayudar al prójimo cuando este necesita.

En la religión debe estar inmerso un comunicador el cual este constantemente emitiendo información sobre lo que sucede en el día a día, se necesita el servicio de un profesional que siga normas de respeto, inclusión, responsabilidad y conocimiento. Para llevar una buena comunicación y poder ingresar hacia el pensamiento de los feligreses mediante afiches, publicaciones en redes sociales y la más utilizada la realización de anuncios dentro de las ceremonias: la Santa Misa y cultos pastorales. “Los medios de comunicación, y sobre todo los medios audiovisuales de nuestra cultura, son sin duda el material básico de los procesos de comunicación” (Rincón, 2006, p. 21)

Para tener una buena comunicación se debe tomar en cuenta que clase social de personas se encuentra inmersa dentro de los cultos religiosos para saber cuál lenguaje se debe utilizar ya sea este formal o coloquial. Estos servirán de alguna manera al momento de llamar la atención de las personas, se pone como punto central hablar bien sobre Dios teniendo una excelente gesticulación y poder de convencimiento en los discursos emitidos mismos que llevan un mensaje de salvación.

Los medios de comunicación han demostrado que son máquinas de contar historias. El potencial de las culturas mediáticas está en celebrar su identidad

narrativa, que provee las fábulas y los mitos necesarios para asignar sentido en tiempos rápidos nos acercamos a los medios de comunicación en busca de relatos que retomen viejas tradiciones (Rincón, 2006, p. 22).

La iglesia debe intentar tener una buena relación con la comunicación ya que esta puede ayudar a llamar la atención de los fieles creyentes al ser quien porta la información de las cosas buenas y males que suceden en un determinado entorno social, cuando llegan a tener inconvenientes pueden convertirse en grandes enemigos y una variedad de información puede ser publicada para dañar la imagen de paz demostrada por las iglesias ante sus seguidores.

Los temas hablados por quienes dirigen los cultos deben ser dirigido para quienes están dentro de sus iglesias, pero también debe tener un mensaje para las personas que no integran este grupo, con el principal objetivo de llamarles la atención con un discurso planteado el cual hable de la salvación de los problemas terrenales y el perdón de los pecados para ingresar limpio al reino de los cielos.

La iglesia debe ser esa voz de quienes no son escuchados: personas de la tercera edad, discapacitados, niños, pobres, entre otros. El uso de la palabra debe ser esencial para convencer a quienes tiene un determinado poder económico invitando a formar parte de su comunidad religiosa, las críticas hechas por los pastores y sacerdotes deben ser constructivas y sanas.

El intercambio de criterios religiosos debe estar enmarcado en el respeto ante el prójimo para no dejar en tela de duda el significado de amor dado por Jesús al momento de dar su vida en la cruz para salvarnos. Cada culto religioso deberá prevalecer las reglas impuestas por Dios desde sus inicios mostrando la dominación que tienen presente sobre las sociedades creando criterios para el perdón de los pecados.

Se debe definir que la religión por excelencia comunica todo lo que conoce sobre Dios y lo que sucedió cuando Jesús se encontraba en este mundo, enmarcando que cada enunciado muestra información de poder. Pero la información expuesta en la prensa solo demuestra lo que realizan los pastores o sacerdotes poniendo como imagen principal a quienes se encuentran como cabeza de la iglesia. “La comunicación es efectiva si se encuentra con los modos simbólicos de la sociedad, esos que indican los

sentimientos, los valores y los pensamientos válidos para el sentido público” (Rincón, 2006, p. 23).

Hay que entender que la información tiene un poder superior a la comunicación al ser quien transporta el mensaje hacia las personas, cada uno de los grupos sociales pueden llegar a controlar la capacidad de pensamiento de quienes reciben un determinado mensaje. La iglesia ve a los medios de comunicación como la puerta de entrada para la búsqueda de nuevos feligreses mediante la emisión de mensajes positivos en donde se encuentra presente Dios.

Para crear una buena unión entre religión y medios de comunicaciones se debe contar con personas a quienes les guste el ámbito religioso para que de alguna manera llegan hablar bien de lo que sucede dentro de cada iglesia sea esta católica o protestante, tratan de formar una conexión con el público para que se conviertan en feligreses que buscan el perdón ante Dios. Hay que recordar que la meta principal de las iglesias es tener la salvación de los pecados a través del evangelio escrito en la Santa Biblia, pero no todas las religiones buscan utilizar a los medios de comunicación para tener una mejor difusión de su mensaje. Las relaciones estarán presentes dentro de la comunicación, pero no en la cantidad que se desearía para insistir con una buena difusión misionera y evangelizadora.

En sus inicios la iglesia católica y protestante se unía a los canales más populares que tenía cada país, pero con el pasar del tiempo y la buena acogida de los feligreses indicando un rating alto día a día. Empezaron a invertir en sus propios canales para crear una parrilla completa de programación sobre la cual puedan demostrar: vivencias, reflexiones, charlas, eucaristías, entre otras.

Los católicos buscan la modificación de las costumbres, los protestantes se empeñan en una abolición completa de las tradiciones y la moral popular, y ello en nombre de la "nuevas virtudes" cristianas como la sobriedad, la diligencia y la disciplina, es decir, las que componen la mentalidad requerida por la productividad (Martín Barbero, 1993, p.81).

Hay que reconocer que el uso de los medios fue esencial para el crecimiento de cada una de las iglesias, indican que en el fondo estas son consideradas ajenas a las estructuras internas de la misión pastoral que van predicando. Crean así una

contrariedad entre lo que llegan a demostrar de tras de una pantalla y el criterio emitido por quienes dirigen los medios de comunicación.

Todas las religiones tienen presente que su pilar fundamental es buscar la buena nueva para los integrantes de sus cultos de manera particular buscan evangelizar sobre la muerte, resurrección y él envió del espíritu junto a Dios para contar con la salvación eterna en el reino de los cielos. Teniendo una manifestación con palabras y señales mismas que ayuden a entender de qué manera se puede encontrar una respuesta a las peticiones expuestas hacia el todopoderoso.

La principal tarea de la iglesia es evangelizar y llamar a la vocación de los feligreses mediante la evangelización mostrando dentro de los mensajes divinos, la búsqueda de testimonios de personas quienes han recibido algún milagro o tienen presente que su intención de fe los llevara a conseguir una respuesta a todas las oraciones emitidas y predicadas por seguir a un Dios que ha sido visto pero si sentido de manera espiritual.

1.1.4. La pragmática: como estudio del lenguaje

La pragmática se encarga de estudiar las palabras por su significado y en el contexto que son utilizadas dentro de un dialogo, conversación, discurso. El lenguaje es útil para expresar y generar ideas con el único objetivo de ayudar a comunicarnos entre personas. Mostrando una conexión entre el emisor y receptor para comprender e interpretar de mejor manera la información trasladada por medio del mensaje.

La pragmática es, por tanto, una disciplina que toma en consideración los factores extralingüísticos que determinan el uso del lenguaje, precisamente todos aquellos factores a los que no puede hacer referencia un estudio puramente gramatical: nociones como las de emisor, destinatario, intención comunicativa, contexto verbal, situación o conocimiento del mundo van a resultar de capital importancia (Vidal, 1996, p.14).

El lenguaje es el medio de comunicación que se encuentra estrechamente relacionado con la pragmática, llegan a tener una orientación de carácter descriptivo, así también, buscan tener una orientación entre la lingüística y la comunicación lo cual estará inmerso dentro del criterio de cada ser humano. Todo debe ser encaminado como un aporte al finalizar cada mensaje de forma conjunta y mancomunada.

Desde la lingüística la utilización del lenguaje sirva para tener una comunicación entre los miembros de un determinado círculo social teniendo un mensaje entendible entre el emisor y receptor, es decir, las personas pueden emitir la información por medio de: lenguaje de señas, oraciones, gesticulación, entre otros. Con el único objetivo de plantear un diálogo entendible.

Cualquier lenguaje nos proporciona un conjunto finito de palabras y formas sintácticas para decir lo que queremos decir, pero si existe en un lenguaje dado, o en un lenguaje cualquiera, una fuerte limitación a lo expresable, si existen pensamientos que no pueden expresarse en un lenguaje dado o en cualquier lenguaje, se trata de un hecho contingente y no de una verdad necesaria (Searle, 1994, p.29).

Dentro de los componentes de la pragmática nos encontramos con 3 elementos materiales los cuales facilitan el estudio del contexto y significado de las palabras. “Emisor se designa a la persona que produce intencionalmente una expresión lingüística en un momento dado, ya sea oralmente o por escrito” (Vidal, 1996, p.26). Seguidamente el “destinatario se designa a la persona (o personas) a la (s) que el emisor dirige su enunciado y con la (s) normalmente suele intercambiar su papel en la comunicación de tipo dialogante” (Vidal, 1996, p.26). Finalmente, el “enunciado está, por tanto, enmarcado entre dos pausas y delimitado por el cambio de emisor. Según esta caracterización, pueden ser enunciados tanto una simple interjección como un libro entero, tanto un sintagma nominal como un párrafo” (Vidal, 1996, p.28).

Para que funcione de mejor manera el acto de comunicación se debe tomar muy en cuenta el entorno y contexto dentro del cual vamos hablar, planteando el tono de voz y tipo de lenguaje. “Es el soporte físico, el <<decorado>> en el que se realiza la enunciación. Incluye como factores principales las coordenadas de lugar y tiempo. Pero representa más que un mero escenario” (Vidal, 1996, p.29). Es decir, ayuda a determinar de manera rápida el contexto y forma de lenguaje a utilizar.

Dentro del lenguaje se puede encontrar diversos tipos de actos del habla en donde dan a entender el significado de las oraciones para determinar de qué manera el emisor quiere comunicarse con el receptor tras el planteamiento de un enunciado el cual debe estar dentro del contexto de un determinado diálogo para que se llegue a entender de manera uniforme sobre el tema planteado al momento de hablar.

Por lo tanto, resulta posible en principio que todo acto de habla que se realice o pueda realizarse esté determinado de manera singularizadora por una oración dada (o conjunto de oraciones), dadas las suposiciones de que el hablante está hablando literalmente y que el contexto es apropiado. Por estas razones un estudio del significado de las oraciones no es distinto en principio de un estudio de los actos de habla (Searle, 1994, p.27).

Los estudios del lenguaje facilitan la obtención de una buena comunicación. Para esto se necesita el ingreso de reglas y normas gramaticales para tener una fuente teórica la cual servirá para tener fundamentos al momento de expresarnos. Se debe tomar en cuenta que la pragmática tiene como su principal función la descripción del lenguaje mediante la percepción de conocimientos teóricos.

Todo acto lingüístico es un acto creado que, en cuanto tal, posee las características creadoras del espíritu humano, que es productor de una cultura. El lenguaje <<es una forma de cultura, quizá la más universal de todas, y, de todos modos, la primera que distingue inmediata y netamente al hombre de los demás seres vivos>>, como ya hemos señalado (Conesa y Nubiola, 2002, p.26).

Al intentar comprender los actos lingüísticos nos encontramos con nuevas características y distintas categorías las cuales hablan de una misma oración, pero con distintos horizontes llegando a tener clasificaciones por uno de los significados de la oración, llegando a tener poder de convencimiento, tono de la voz, contexto en que se la realiza y finalmente la fuerza que tomara en el pensamiento de las personas

Por un lado es claro que toda oración de nuestro lenguaje 'está en orden tal como está'. Es decir, que no aspiramos a un ideal: Como si nuestras oraciones ordinarias, vagas, aún no tuviesen un sentido totalmente irreprochable y hubiera primero que construir un lenguaje perfecto. — Por otro lado parece claro: Donde hay sentido tiene que haber orden perfecto. — Así es que tiene que hallarse el orden perfecto incluso en la oración más vaga (Wittgenstein, 2021, p.32).

Se debe entender que cada enunciado busca llamar la atención del receptor, de esta manera se tiene la intención de conocer a fondo sobre el contenido del tema el cual debe tener una previa relación con lo que se vaya a tratar, creando así una realidad presente en el contexto. “Cuando alguien dice algo debemos distinguir: el acto de

decirlo, esto es, el acto que consiste en emitir ciertos ruidos con ciertas entonaciones o acentuación, ruidos que pertenecen a un vocabulario. Que se emite siguiendo ciertas construcciones y que, además tienen asignado cierto “sentido” y “referencia”” (Austin,1990, p.32).

El lenguaje está presente en los diversos criterios que se exponen al momento de hablar es por eso que la comunicación juega un papel fundamental dentro del ser humano, al ser un instrumento que facilita el entendimiento dentro de las conversaciones entre personas. Toda gira en torno al mensaje al ser este quien transporta la información. “Hablar un lenguaje es tomar parte en una forma de conducta (altamente compleja) gobernada por reglas. Aprender y dominar un lenguaje es (ínter alía) aprender y haber dominado esas reglas” (Searle, 1994, p. 22).

Dentro de las características expuestas sobre los actos del habla llegamos a tener tres clasificaciones, las cuales cuentan con una fuerza ilocutiva para facilitar su presencia dentro de: discursos, conversaciones, charlas, entre otros. “De modo similar podemos distinguir al acto locucionario “dijo que...”, el acto ilocucionario “sostuvo que...”, y el acto perlocucionario “me convenció de que...”” (Austin,1990, p.146).

1.2 Objetivos (Descripción del cumplimiento de los objetivos)

1.2.1 Objetivo general

- Describir la fuerza ilocutiva y perlocutiva en el discurso narrativo de fe existentes en la iglesia Universal Ecuador

1.2.2. Objetivos Específicos

- Debatir los discursos religiosos de la fe, de la iglesia Universal Ecuador, desde una perspectiva pragmática en el contexto contemporáneo.
- Identificar la fuerza ilocutiva y perlocutiva en los dispositivos discursivos sobre la sanación y la fe mediante una matriz de análisis lingüístico.
- Examinar los elementos narrativos presentes en los resultados obtenidos desde una perspectiva pragmática.

Descripción de objetivos:

Para efectuar el cumplimiento de los objetivos de la presente investigación se utilizó una base bibliográfica misma que busco dar a conocer como la fe de las personas puede

llegar a sanar sus dolencias por medio del discurso. Se realizo por medio del enfoque cualitativo mediante el cual se estructuro la matriz de análisis lingüístico del discurso, misma que sirvió al momento de emitir un criterio sobre los enunciados extraídos del diálogo entre el pastor y la creyente. La pragmática jugo un rol fundamental para poder lograr entender el significado previo y la contextualización cada una de las oraciones del discurso, se consiguió como resultado final entender como por medio de palabras las personas llegan a tener un convencimiento que puede sobre pasar las barreras de la realidad para convertirse en testimonio de vida para quienes intentan seguir una determinada religión.

CAPÍTULO II

METODOLOGÍA

2.1. Materiales

- Computadora portátil
- Teléfono celular
- Conexión a internet
- Video de un discurso de sanación
- Impresora

Recursos humanos:

En necesario la colaboración y guía del docente tutor Dr. Walter Viteri Torres y el investigador del trabajo Agustin Morales, para encontrar la información relevante sobre la temática planteada.

Recursos Institucionales:

Recursos institucionales proporcionados por la Universidad Técnica de Ambato y la Facultad de Jurisprudencia y Ciencias Sociales en la carrera de Comunicación.

Recursos Físicos:

Se utilizará suministros de papelería como: computador, internet, documentos, artículos, libros e impresora.

Recursos Económicas:

El valor invertido en la compra de materiales e implementos de oficina, serán cubiertos por el investigador para tener un buen desempeño dentro de la realización del trabajo durante todo el proceso del proyecto de titulación.

- Computadora portátil: 500\$
- Tinta de impresora: 50.00\$
- Resma de papel: 3.500\$
- Internet: 23.50\$

- Luz: 10\$

2.2. Métodos

2.2.1. Objeto de estudio

La investigación utilizó como objeto de estudio un video subido a la plataforma de YouTube titulado “Iglesia Universal Ecuador Milagros de Fe #2” el cual emite un discurso de sanación por medio del “manto divino”. Asumiendo que tiene el poder de curar la salud de los feligreses que asisten a la iglesia Universal Ecuador, mediante el desarrollo de un diálogo entre pastor y feligrés para comprobar como la aceptación del discurso da paso a la creación de nuevos cultos religiosos, transformado a la fe en una mercantilización.

2.2.2. Enfoque

El presente estudio se desarrolló bajo un enfoque cualitativo, ya que se analizaron los enunciados emitidos por medio de un discurso de sanación entre el pastor y el feligrés, para lo que inicialmente se diseñó una matriz de análisis donde se logra identificar los actos del habla, actos lingüísticos, tono de voz y la interpretación de cada uno de los términos expuestos y así definir si los feligreses aceptan el poder de convencimiento emitido por el pastor.

La investigación cualitativa es inductiva. Los investigadores desarrollan conceptos, intelecciones y comprensiones partiendo de pautas de los datos, y no recogiendo datos para evaluar modelos, hipótesis o teorías preconcebidas. En los estudios cualitativos los investigadores siguen un diseño de la investigación flexible. Comienzan sus estudios con interrogantes vagamente formuladas. En la metodología cualitativa el investigador ve el escenario y a las personas en una perspectiva holística: las personas, los escenarios o los grupos no son reducidos a variables, sin considerados como un todo. El investigador cualitativo estudia a las personas en el contexto de su pasado y de las situaciones en las que se hallan (Taylor y Bogdan, 1994, p.20).

2.2.3. Metodología de investigación

La presente investigación trabaja un diseño metodológico de carácter exploratorio y descriptivo por medio de una matriz de análisis misma que es adaptada de la tesis de maestría de Guillermo de la Cruz (2021) “Editoriales evangélicas en Argentina: La secularización y sus efectos sobre los circuitos de producción y distribución de culturas escrita protestante” hecha en FLASCO – Argentina. La cual ayuda a desglosar el discurso narrativo sobre la sanación y la fe entre el pastor y una feligresa.

Se utilizó una base teórica para entender el discurso por medio de Michel Foucault el cual ayuda a conocer más a fondo el significado de un discurso y como las palabras pueden llegar a tener un poder sobre las personas. Así también, se buscó autores que aporten de forma teórica a este estudio sobre la religión entre ellos: Émile Durkheim, Louis Althusser, Mauricio Beuchot, Nicolás Panotto, entre otros. Adicional, se indago autores de acuerdo a las necesidades que sigan apareciendo en el transcurso de la investigación para tener un buen sustento teórico al momento de la interpretación dentro de la investigación.

También, se desarrolló dentro de la modalidad observación directa a través de un video subido a la plataforma de YouTube titulado “Iglesia Universal Ecuador Milagros de Fe #2” el cual tiene una duración de tres minutos con cincuenta y tres segundos, en donde encontramos enunciados de afirmación o negación emitidos dentro de la religión protestante. Se tomo en cuenta este video al contar con un diálogo expuesto entre el pastor y la feligresa llegando a conocer lo expuesto por cada persona.

Con toda esta información se realizó una matriz de análisis del discurso la cual se divide en dos segmentos. En primera instancia los actos del habla expuesta por John Searle dentro de su libro “Actos de habla” que contiene términos (asertivos, directivos, compromisorios, expresivos y declarativos) para determinar en qué escala se encuentra cada enunciado.

En su segunda parte, se toma en consideración los actos lingüísticos para poder describir la influencia del enunciado dentro del discurso (locutivo, ilocutivo y perlocutivo); finalmente se clasifico el tono de voz de acuerdo a lo escuchado dentro del video para dar una interpretación sobre los enunciados emitidos en el diálogo y

dividirlos de acuerdo a la categoría que se encuentre presente al momento de su análisis.

Matriz 1: análisis del discurso

Matriz de análisis del discurso dentro del testimonio de la sanación										
	Actos del habla (John Searle)					Actos Lingüísticos				
Enunciado (Acto locutivo)	Asertivos	Directivos	Compromisorios	Expresivos	Declarativos	Locutivo	Ilocutivo	Perlocutivo	Tono de Voz Modo	Interpretación

Nota: Matriz elaborada por el investigador

CAPÍTULO III

RESULTADOS Y DISCUSIÓN

3.1. Análisis y discusión de resultados

Para el analizar el presente estudio se desglosó por enunciados el diálogo emitido dentro del video tomado de YouTube titulado “Iglesia Universal Ecuador Milagros de Fe #2” <https://www.youtube.com/watch?v=HObNqrcM99A>, el cual tiene una duración de tres minutos con cincuenta y tres segundos. Los enunciados son colocados dentro de la matriz para su respectiva examinación a través de los parámetros expuestos.

3.1.1. Contexto

Para iniciar se tomó el video “Iglesia Universal Ecuador Milagros de Fe #2” el cual tiene una duración de tres minutos con cincuenta y tres segundos. Dentro del mismo tenemos como personajes principales: el pastor, creyente, hija de creyente y miembros de la iglesia los cuales se convierten en testigos principales del hecho de sanación para evitar factores externos que afecten a la veracidad de este hecho.

El escenario principal es la iglesia universal con sede en Ecuador, mediante la cual se logra traer objetos santos de territorios por donde paso Jesús durante su vida terrenal. El pastor es el encargado de observar el caso más crítico dentro de sus creyentes para llevarlo hacia la sanación en este caso el elemento a tomar en cuenta es “el manto divino” mismo que aseguran fue traído desde la ciudad santa para aliviar la dolencia de los feligreses.

Mientras la creyente es una persona de entre 65 a 70 años de edad, indica una cantidad de dolencias dentro de su salud, la enfermedad principal es sobre sus piernas específicamente en sus rodillas donde indica que tiene artrosis y posteriormente en el diálogo da a conocer que también artritis reumatoide, mismas que dificultan para que ella pueda movilizarse de un lugar a otro sin necesidad de un andador.

Imagen 1: declaración de la creyente



Nota: Captura del video <https://www.youtube.com/watch?v=HObNqrcM99A>

Imagen 2: gesto de dolor de la creyente



Nota: Captura del video <https://www.youtube.com/watch?v=HObNqrcM99A>

Imagen 3: se toma la parte donde tiene dolor



Nota: Captura del video <https://www.youtube.com/watch?v=HObNqrcM99A>

Imagen 4: gestos de triste



Nota: Captura del video <https://www.youtube.com/watch?v=HObNqrcM99A>

Imagen 5: mirada del pastor a la cámara



Nota: Captura del video <https://www.youtube.com/watch?v=HObNqrcM99A>

Imagen 6: respuesta del pastor



Nota: Captura del video <https://www.youtube.com/watch?v=HObNqrcM99A>

Imagen 7: gestos de dolor de la creyente

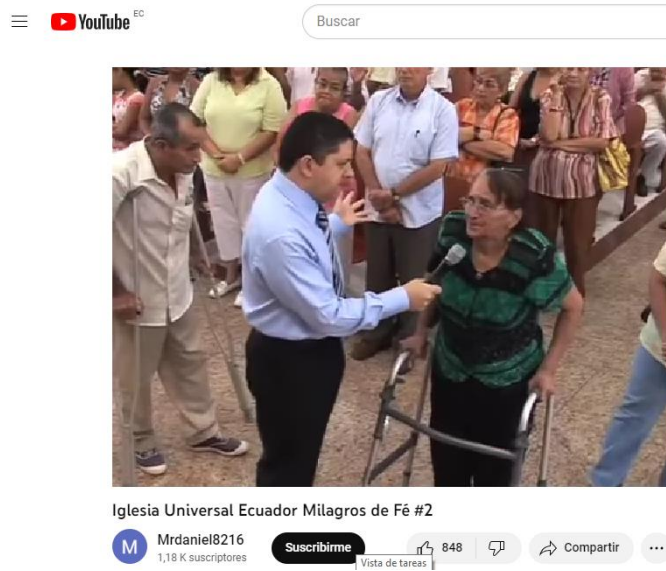

Nota: Captura del video <https://www.youtube.com/watch?v=HObNqrcM99A>

Imagen 8: pregunta hacia la hija de creyente

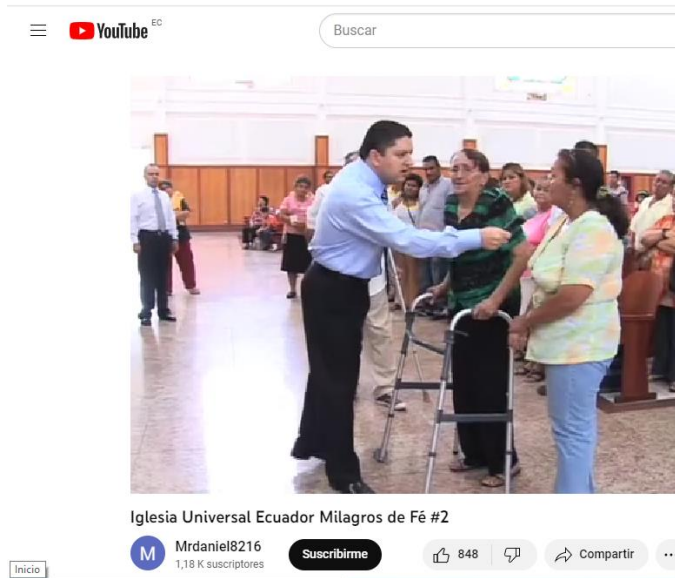

Nota: Captura del video <https://www.youtube.com/watch?v=HObNqrcM99A>

Imagen 9: criterio del pastor



Nota: Captura del video <https://www.youtube.com/watch?v=HObNqrcM99A>

Imagen 10: expresión del pastor

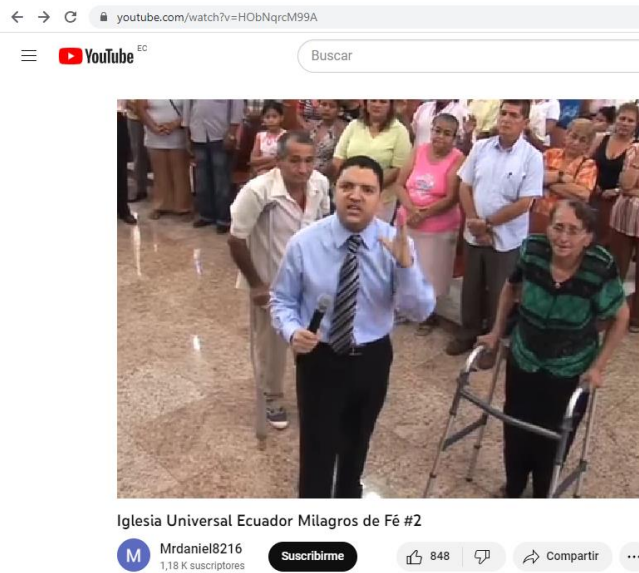

Nota: Captura del video <https://www.youtube.com/watch?v=HObNqrcM99A>

Imagen 11: inicio de la sanación

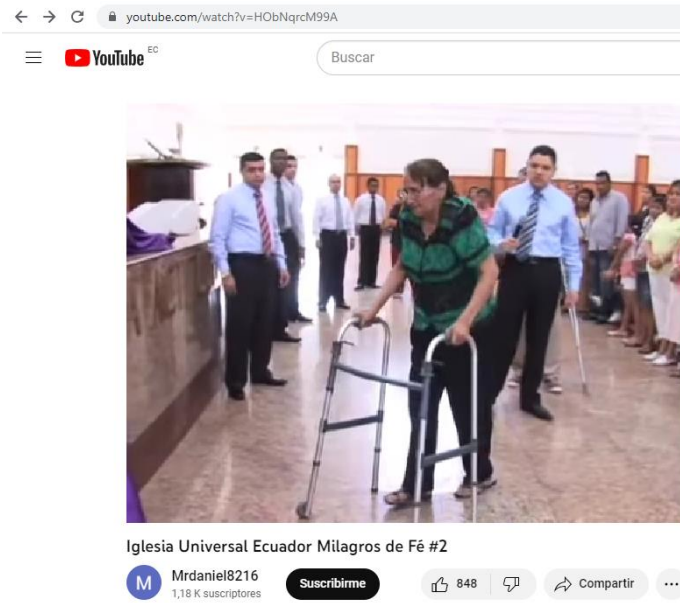

Nota: Captura del video <https://www.youtube.com/watch?v=HObNqrcM99A>

Imagen 12: toma del manto divino

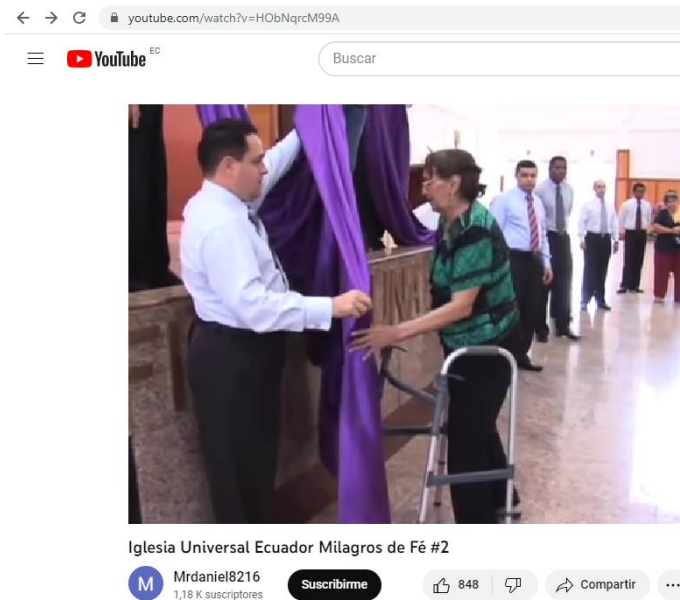

Nota: Captura del video <https://www.youtube.com/watch?v=HObNqrcM99A>

Imagen 13: paso del manto divino en el cuerpo



Nota: Captura del video <https://www.youtube.com/watch?v=HObNqrcM99A>

Imagen 14: imposición de manos por el pastor



Nota: Captura del video <https://www.youtube.com/watch?v=HObNqrcM99A>

Imagen 15: oración de sanación



Nota: Captura del video <https://www.youtube.com/watch?v=HObNqrcM99A>

Imagen 16: oración colectiva



Nota: Captura del video <https://www.youtube.com/watch?v=HObNqrcM99A>

Imagen 17: criterio de la creyente



Nota: Captura del video <https://www.youtube.com/watch?v=HObNqrcM99A>

Imagen 18: explicación del pastor



Nota: Captura del video <https://www.youtube.com/watch?v=HObNqrcM99A>

Imagen 19: prueba de fe

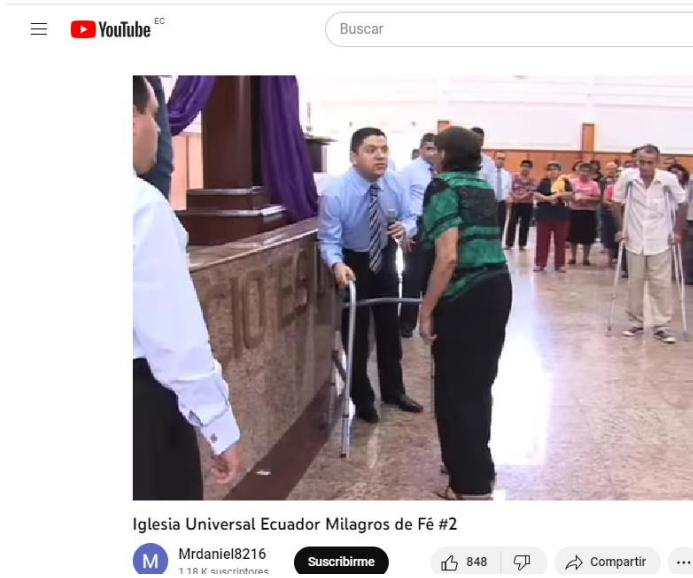

Nota: Captura del video <https://www.youtube.com/watch?v=HObNqrcM99A>

Imagen 20: resultados de la sanación

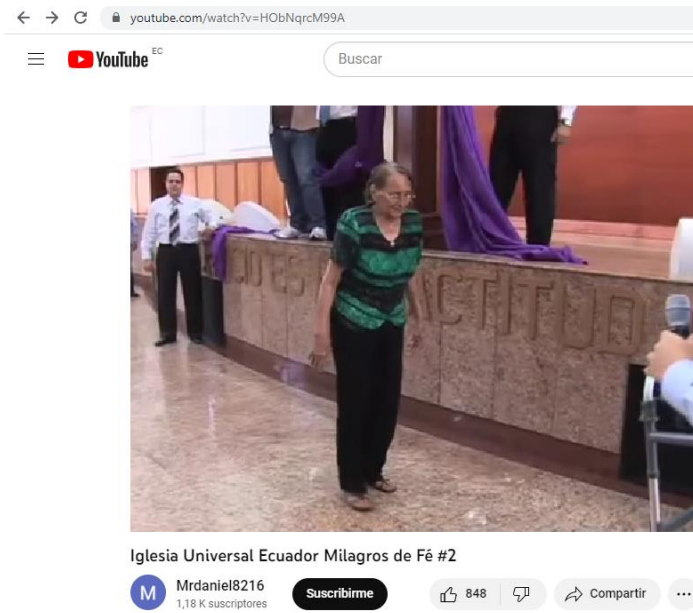

Nota: Captura del video <https://www.youtube.com/watch?v=HObNqrcM99A>

Imagen 21: parte final del video



Nota: Captura del video <https://www.youtube.com/watch?v=HObNqrcM99A>

3.1.2. Sinopsis

Se realiza un acto de sanación por medio del pastor quien conjuntamente con una creyente y su hija se convierten en los actores principales de este diálogo. El punto de conversación inicia cuando la creyente manifiesta todas sus dolencias y por qué no puede curarse demostrando ser una persona de bajos recursos económicos, toma, así como último recurso asistir a la Iglesia Universal Ecuador. El signo religioso era el “manto divino” de color morado mismo que se convirtió en instrumento para el pastor al momento de la profesión de fe. Finalmente se puso a prueba retirando el andador a la creyente indicando que el poder de Dios obro sobre sus dolencias.

3.1.3. Análisis e interpretación del discurso

Matriz 2: análisis del discurso

Matriz de análisis del discurso dentro del testimonio de la sanación										
	Actos del habla (John Searle)					Actos Lingüísticos				
Enunciado (Acto locutivo)	Asertivos	Directivos	Compromisivos	Expresivos	Declarativos	Locutivo	Ilocutivo	Perlocutivo	Tono de Voz Modo	Interpretación
Pastor: ¿Cuál es su nombre?		X				X	El Pastor interroga a la persona que se desea sanar de forma directa con una intención de pregunta.	La persona que va a participar en el ritual accede sin ningún problema a decir su nombre.	Pregunta	Indica respeto al momento de iniciar el diálogo y tiene un contacto visual de forma directa con la feligresa.
Creyente: Graciela Castro	X					X	Respuesta directa sin dudar.	Plasma la respuesta a la pregunta que le realizaron.	Respuesta	Emite su nombre con tranquilidad, de forma real sin dudar su respuesta.
Pastor: Porque usted depende de este andador		X				X	El pastor interroga nuevamente a la persona para saber sobre su enfermedad.	Muestra una sumisión ante la inquietud dada por la persona que va hacer sanada.	Pregunta	Tiene una gesticulación directa con el objeto (andador). Hace una nueva pregunta.

Creyente: Yo tengo problemas en las rodillas, tengo artrosis.	X					X	Muestra los problemas que tiene en su salud.	Responde sin problemas cuáles son sus afectaciones dentro de su salud.	Triste	Se toma el lugar donde siente los dolores. Baja la mirada que tiene sobre el pastor en señal de respeto.
Creyente: Tengo que operarme	X					X	Gestos de dolor y desconsuelo.	Busca sanarse mediante la fe.	Triste	Manifiesta por que se producen sus dolencias, gesticula con tristeza y desconsuelo
Pastor: Que fue lo que ha dicho el médico				X		X	Intensidad al momento de preguntar.	Encuentra la misma respuesta sobre la enfermedad.	Interrogación	Insiste con preguntas, en este caso quiere conocer si tiene un criterio científico sobre las dolencias que demuestra. Alza sus manos en

										señal de poder.
Creyente: Son muy caras las prótesis y no tengo como curarme					X	X	Indica ser una persona de bajos recursos económicos.	No tiene dinero por lo cual día a día incrementa sus dolencias.	Triste	Cambia su expresión de estar triste a indicar una señal de llanto (lágrimas en sus ojos). La única solución es tener dinero para poder sanarse.
Pastor: Esta señora tiene que operarse según el diagnóstico o médico, pero son caras las prótesis que hay que poner en sus rodillas porque tiene artrosis en	X					X	Da a conocer de forma resumida las enfermedades expuestas anteriormente por la persona que busca la sanación.	Menciona que tiene una persona con muchas enfermedades, misma que desea sanarse mediante su fe.	Interrogante	Sin tener una observación sobre el diagnóstico da un juicio de valor sobre la parte médica. Observa de manera fija a la toma de cámara para que vean la expresión de seriedad en su rostro

las dos piernas.										
Creyente: También tengo artritis reumatoide	X					X	Da a conocer otro problema dentro de su salud.	Crece el estado crítico del problema que tiene en sus rodillas.	Triste	Menciona que tiene una enfermedad adicional, es decir, su salud se complica con el pasar de los días.
Pastor: Que complica más lo primero, viene sola		X				X	Intenta saber de manera detallada cual es el principal dolor que tiene.	Obtiene una respuesta concreta y real de la enfermedad.	Pregunta	Nunca baja la mirada que tiene sobre la creyente, impone respeto en cada una de las preguntas que va realizando. Además, se cerciora que asista con más personas hacia este culto.

Creyente: Vengo con mi hija					X	X	Muestra que lleva a otras personas a participar del culto religioso.	Detalla si se encuentra sola o asiste con más personas.	Relajada	Demuestra que tiene una acompañante, misma que se convierte en testigo directo de lo que el pastor va a efectuar, es quien dará un testimonio del antes y después.
Pastor: Usted es la hija		X				X	Se cerciora que este diciendo la verdad.	Afirma tener amor hacia la religión.	Pregunta	Observa de manera directa a la hija, ella se puede convertir en una nueva feligresa siempre y cuando el milagro se llegue a cumplir.
Pastor: Cuánto tiempo hace que	X					X	Intenta saber a fondo el tiempo que tiene de	Indaga más sobre la enfermedad para saber si	Interrogante	Nace una pregunta en este caso es sobre la hija,

usted está intentando curar a su mamá con todo eso							enfermedad para dar una respuesta por medio de la fe.	es verdadera o falsa.		misma que acompaña a la creyente, intenta saber cuáles fueron los métodos previos antes de llegar a esta faceta religiosa.
Hija de creyente: Como 5 años			X			X	Nunca duda al momento de responder.	Expresa una fecha casi exacta sobre el inicio de estos problemas de salud.	Respuesta	Al momento de pronunciar la fecha se encuentra tranquila y con la mirada fija ante el pastor. Demuestra tranquilidad y respeto.
Pastor: Y no ha visto recuperación para ella				X		X	Busca saber si la medicina pudo con su enfermedad	Intenta demostrar que todos buscamos a Dios para salvarnos.	Admiración	Su gesticulación muestra una negatividad al momento de mover su cabeza es donde hace

										entender a la hija de la creyente que esta puede ser una respuesta a su inquietud de acuerdo al entorno en que se lleva el diálogo.
Hija de creyente: No, solamente la prótesis, pero es muy cara		X				X	Explica que la única solución es comprarla prótesis con tristeza.	Solo puede curarse con una operación hecha por médicos especialistas.	Triste	Indica nuevamente que la única solución es tener dinero para sanar las dolencias según los criterios expuestos que supuestamente dio la parte médica.
Pastor: Más el poder de Dios es gratis, cura sin que usted tenga que	X					X	Ingresa la parte religiosa y de creencia.	El único que puede sanar la dolencia es Dios mediante su poder divino.	Admiración y respuesta	Dirige su mirada hacia la parte alta puede significar que está conversando con Dios,

pagarle nada										posteriormente expresa de forma clara que la fe es algo gratuito y el único precio a pagar en confiar en esta.
Pastor: El único precio del milagro es la fe y si hay fe hay milagros porque nuestro Dios es hacedor de lo imposible			X			X	Demuestra que el amor de Dios es gratuito y su única forma de pago es la creencia.	El poder de la fe ingresa a la conciencia del pastor para transmitir sus conocimientos.	Exclamativa	Para poder ser acreedor a un milagro tan solo se debe tener fe en la mayoría de ocasiones les personas juegan con esta al no contar con una religión de forma estable. Toda gira sobre la fe no importa la situación económica.
Pastor: Usted vaya con su caminador			X			X	Impone un orden sobre la persona que busca	Demuestra el poder divino emitido por el espíritu santo	Orden	Le da un orden directa para que toque el

y toque el manto							curar sus dolores.	para estar por encima de los feligreses.		manto de la sanación, en donde la creyente camina de forma tranquila, su rostro muestra inseguridad.
Pastor: El poder de Jesucristo ahora en sus rodillas con artrosis rellena el espacio desgastado			X			X	Llega a indicar que todas las dolencias son curadas por medio de un ser superior el cual mediante su espíritu ingresa hacia el cuerpo de la persona que está siendo sanada.	La fe puede actuar mejor que la mano de un médico.	Exclamativa	Las palabras son guiadas hacia el pensamiento de la creyente por medio de la imposición de las manos sobre la cabeza. La gesticulación se convierte en una orden de poder al inclinar la cabeza. El diálogo va tomando un poder divino.

Pastor: No va hacer necesaria la prótesis		X				X	Cuestiona los criterios médicos e impone que todo está solucionado.	Da a conocer que gracias a su fe está siendo sanada.	Afirmativa	La imposición de las manos significa que tiene un poder superior, es decir, Dios actuó por medio del pastor para curar las rodillas.
Pastor: De manera gratuita reciba la misericordia de Dios y sea curada de sus rodillas En el nombre de Jesús toda la iglesia			X			X	Pone a Dios sobre todas las cosas.	La parte económica fue solucionada y las dolencias curadas solo por ser una nueva feligresa de esta iglesia. Al poner su fe sobre las cosas materiales y darle un amor verdadero a Dios.	Orden y exclamativa	La principal manera de curar esta dolencia fue tener la fe, en segunda instancia el pastor tiene seguridad al momento de hablar, realizando todo esto con los ojos cerrados. Dando a entender que las palabras no son dichas por el pastor sino

extienda las manos para acá y digan amén										por un mismo ser divino.
Todos: Amén					X	X	Siguen una indicación pedida por el pastor.	Pertenece a la misma iglesia por consiguiente a un mismo Dios.	Respuesta	Se demuestra el respaldo que tienen dentro del ritual sagrado, la mano sale de escena y el rostro de la creyente tiene una expresión de seguridad.
Pastor: Usted cree			X			X	Vuelve nuevamente a preguntar si tiene fe.	Insiste en saber si está consciente del gran paso dado en la fe.	Pregunta	Le hace una pregunta fundamental a la creyente en esta ocasión la mirada está dirigida “al manto sagrado” por medio del cual ella ya se curada.

Creyente: Si, de todo corazón	X					X	Acepta, el amor puesto hacia Dios.	Responde a una pregunta muy esencial dentro de la religión.	Afirmación	Reafirma su fe ante la iglesia y quienes asisten hacia ella, el amor expuesto a la religión es sincero.
Pastor: Mire mis ojos.		X				X	Muestra superioridad al pedir que le observe de manera directa.	Pide que observe sus ojos porque ahí se está haciendo presente el espíritu santo, emitido por Dios.	Orden	El pastor demuestra que tiene el poder de mandar ante los sentimientos de la creyente, indica ser un enviado de Dios.
Pastor: A partir de ahora sus rodillas ya no dolerán.			X			X	De manera directa demuestra que todos los dolores se van a ir.	Indica que el poder de Dios actuó sobre la persona que es sanada.	Orden y afirmación	Al tener un contacto directo por medio de la vista da a conocer que mientras ella tenga fe y crea no tendrá daños en su salud.

Pastor: Tendrá fuerzas para caminar sin el andador			X			X	Le indica que puede dejar la caminadora y volver a sus actividades diarias de manera normal.	Mientras ella crea en el diálogo del pastor su dolor se perderá.	Afirmación	Llega a expresar que tiene que dejar su miedo para poder caminar sin ningún soporte y le da palabras de seguridad para que se olvide de sus dolores.
Pastor: El poder de Dios está trabajando en todo su cuerpo				X		X	Mediante la imposición de las manos demuestra que tiene un poder superior a los feligreses.	Por medio de las palabras se llega a sanar la persona porque lo único que sirve en ese momento es tener fe.	Afirmación	Gesticula con las manos demostrando como Dios ingreso por medio del espíritu santo hacia su cuerpo.
Pastor: Vamos a hacer ahora una prueba,		X				X	Pone a prueba el poder de Dios sobre las personas.	El pastor cree en el poder impuesto sobre él. Mediante esto llega a la conciencia de las demás personas para que ellos	Orden y exclamación	El pastor demuestra mucha seguridad que con las palabras que expreso la creyente ya pudo obtener una

deme el andador								busquen su salvación dentro de su iglesia.		cura y le retira el andador para que pueda caminar sin apoyo y toda la iglesia sea testigo de este milagro.
Pastor: Jesucristo le ha sanado, alegra su corazón.		X				X	Menciona que su vida tiene un giro de 360 grados es decir vuelve a tener su salud.	Al momento que aceptamos las cosas de corazón damos a entender que somos parte de una nueva vida.	Afirmativa y exclamativa	El poder divino llego actuar dentro del criterio de la fe y la persona que llega a sanar fue Jesucristo, el amor de la iglesia se convierte en alimento para la creencia espiritual.
Pastor: Usted está iniciando un nuevo			X			X	La persona debe comprometerse a ayudar a la iglesia en todo lo que necesite por la nueva vida	El poder actuó del convencimiento se hizo presente mediante lo expuesto por el pastor.	Afirmación	Al indicar que llega a tener una nueva vida demuestra que Dios es quien cambia el

tiempo en la vida.							que llega a tener.			rumbo de cada persona sobre la fe y creencia. Sin lugar a duda las palabras son replicadas con hechos los cuales se observan dentro de un espacio específico es decir la iglesia.
Pastor: Reciba la fortaleza de Dios, para sus piernas.		X				X	Mediante estos enunciados da a entender que el espíritu de Dios recorrido por todo el cuerpo de la persona que tenía muchas dolencias. Llega a determinar que la religión es la medicina	La respuesta que da la persona sanada es aceptar todo lo dicho por el pastor y ser un testimonio vivo ante quienes pueden tener dolencias graves. Mientras más fe se tenga podremos llegar al reino de los cielos,	Exclamativa y afirmativa	De forma concreta la creyente es sanada por medio de la fe la cual nunca perdió y la tomo como su última opción al ser una persona de bajos recursos económicos. Recordando que la única solución a
Pastor: Reciba la fortaleza de Dios, para sus rodillas.		X				X			Exclamativa y afirmativa	

Pastor: Reciba la fortaleza de Dios, para su cuerpo.		X				X	más poderosa sin importar los criterios médicos.	sin importar los pecados tenidos dentro de la tierra.	Exclamativ a y afirmativa	sus problemas era operarse, pero por medio del “manto divino” no gasto anda de dinero.
--	--	---	--	--	--	---	--	---	---------------------------------	---

El discurso fue desglosado por enunciados que tengan sentido lógico para ingresarlos dentro de la matriz de análisis para su posterior estudio, la investigación toma como una referencia teórica las reglas expuestas por John Austin, mismas que sirvieron para determinar de manera correcta cada una de las características de los actos del habla y actos lingüísticos de cada enunciado. Las reglas son las siguientes:

A.1) Tiene que haber un procedimiento convencional aceptado, que posee cierto efecto convencional; dicho procedimiento debe incluir la misión de ciertas palabras por parte de ciertas personas en ciertas circunstancias.

Además,

A.2) en un caso dado, las personas y circunstancias particulares deben ser las aprobadas para recurrir al procedimiento particular que se emplea.

B.1) El procedimiento debe llevarse a cabo por todos los participantes en forma correcta, y

B.2) en todos sus pasos.

C.1) En aquellos casos que, como sucede a menudo, el procedimiento requiere que quienes lo usen tengan ciertos pensamientos o sentimientos, o está dirigido a que sobrevengan cierta conducta correspondiente de algún participante, entonces quien participa en el y recurre así al procedimiento debe tener en los hechos tales pensamientos o sentimientos, o los participantes deben estar animados por el propósito de conducirse de la manera adecuada, y, además,

C.2) los participantes tienen que comportarse efectivamente (sic) así en su oportunidad (Austin, 1990, p.56).

Se debió observar todos los parámetros al momento de estudiar el discurso, como primer punto se contó con una locación adecuada en este caso el templo de la Iglesia Universal Ecuador. Posteriormente los actores principales en donde la creyente se convierte en el instrumento y objeto de observación por todas las personas que asisten a ver este acontecimiento donde se muestra un determinado “milagro” por medio del “manto divino”.

Nos encontramos con el pastor quien se convierte en el actor más importante del diálogo con una característica fundamental como es tener un poder de convencimiento

ante la creyente al momento de emitir palabras referentes a la religión y creación divina para tener toda la atención del público, el punto central de su intervención se ve cuando se asume que los dolores se fueron y la creyente manifiesta que se encuentra en mejores condiciones de su salud, deja a un lado su caminadora y da pasos cortos sin mostrar gestos de dolor e incomodidad.

Cada uno de los enunciados tuvieron una característica especial al momento de determinar la fuerza locutiva, ilocutiva y perlocutiva. Identificando que todos los enunciados forman parte de la fuerza locutiva del pastor como la creyente, es decir, el diálogo sirvió de manera directa para entender el contexto del porque se realiza este discurso de sanación.

La fuerza ilocutiva que tienen los enunciados del pastor ayuda a identificar que es una persona con conocimientos dentro de la religión por medio de los cuales él llega a expresar palabras como: fe, poder de Dios, milagro y misericordia, mismas que sirven al momento de efectuar la sanación sobre las dolencias que presentaba la creyente. Posteriormente la creyente fue una persona sumisa la cual conto de manera detallada cuáles son sus dolencias indicando que la única solución es operarse, pero antes de eso tomo como su última opción sanarse por medio de la fe, en este caso “el manto divino”. Llegando a señalar al finalizar el ritual que se siente aliviada de sus dolencias y con el corazón puesto en las manos de Dios.

La parte perlocutiva del pastor indica de manera clara que es el enviado de Dios para profesar su fe mediante su religión, encontrando varias respuestas al momento de emitir las preguntas hacia la creyente, indicaba ser una persona superior solo con su gesticulación y ubicación al momento del diálogo, nunca bajaba la mirada. Por parte de la creyente respondía sin problemas a las inquietudes del pastor emitiendo gestos de dolor en un inicio, con el pasar de los segundos ella se encontraba decidida para solucionar sus dolencias. Demostrando que por medio de la fe ella pudo solucionar sus problemas para tener una vida normal.

3.2. Discusión

Mediante la matriz de análisis del discurso dentro del testimonio de la sanación se logró detallar de manera precisa cada uno de los enunciados expuestos dentro del diálogo para poder determinar en qué clase de actos del habla (John Searle) se

encuentra llegando a entender que todos cumplen con una determinada función, llegando a considerar que el diálogo tuvo connotaciones: asertivas, directivas, compromisorias, expresivas y declarativas.

De acuerdo a lo expuesto dentro de los enunciados se puede determinar que las frases más relevantes usadas por el pastor son:

- Poder de Dios
- Si hay fe hay milagros
- Poder de Jesucristo
- Misericordia de Dios
- Jesucristo le ha sanado
- Reciba la fortaleza de Dios

Mediante las mismas se puso en manifiesto que el pastor solo es un instrumento emisor de la palabra de Dios, se manifiesta que esta designación llega por medio de la oración, misma que permite tener una conexión directa con un ser supremo el cual fue parte de la creación. Recordando que desde un inicio el ser humano busca tener una profesión de fe y el amor hacia la religión. “La religión los domina y absorbe más hasta que la sensualidad. Todas sus esperanzas y todos sus temores están concentrados en el rústico templo y el sacerdote nativo” (McCabe, 2010, p, 4).

Se debe considerar que de acuerdo a los datos obtenidos en la matriz de análisis la creyente llega a poner en manos de una persona desconocida su salud en este caso el pastor. “Una religión que pretende de ese modo alcanzar el gobierno cotidiano de los hombres en su vida real con el pretexto de su salvación y a escala de la humanidad: eso es la Iglesia, y no existe ningún otro ejemplo en la historia de las sociedades” (Foucault, 2006, p.177).

Seguidamente se puede considerar que las palabras dichas dentro del diálogo juegan un papel fundamental al momento de indicar la veracidad de los hechos transformando las palabras en una cadena de gesticulaciones. Mediante la observación se puede entender el contexto de algunas palabras las cuales son utilizadas en ocasiones de forma explícita y no se encuentran dentro del vocabulario cotidiano. Basándonos en el criterio de Searle podemos encontrar que cada oración se convierte en una expresión.

La emisión de una expresión referencial sirve característicamente para aislar o identificar, separadamente de otros objetos, un objeto particular. El uso de estas expresiones ha de contrastarse no solamente con el uso de las expresiones predicativas y de las oraciones completas, sino también con el de las expresiones referenciales indefinidas, el de las expresiones que hacen referencia a universales, y el de las expresiones referenciales definidas múltiples (Searle, 1994, p. 37).

Así también, se llega a conocer que la pragmática se encuentra presente dentro del diálogo para dar un sentido a cada uno de los enunciados que expresan sin lugar a dudas, tiene un papel fundamental para estudiar esta clase de discurso. Se toma en cuenta que se tiene una secuencia de términos los cuales cuentan una historia sobre como la fe se convierte en un ser superior la expuesto por la ciencia en este caso la parte medica que estudio la salud de la creyente.

En general, el dominio de la pragmática se debe identificar con una SITUACIÓN DE HABLA que abarca no solo el enunciado (lo que se dice), al que enuncia (hablante) y al destinatario del enunciado (destinatario), sino también al conocimiento compartido por ambos interlocutores en particular (acerca de la situación inmediata) y en general (Gómez, 2000, p.31).

Finalmente, podemos mencionar que el estudio de los datos recolectados por medio de la matriz de análisis sirvió para corroborar como el diálogo dentro de una iglesia puede llegar a converse a una persona que puede dejar todo a un lado y entregarse por completo a la fe que profesa, se toma en cuenta que los protagonistas pueden ser persona curadas pueden ser miembros de la iglesia mismas que actúan para llamar la atención de los demás y por encima de esto indicar de manera concreta que es la religión que las demás personas deben seguir, entendiendo que los autores dan un realce importante a la investigación.

3.3 Pregunta de investigación

Para iniciar, encontrar una respuesta a la presente investigación se planteó una pregunta de investigación la cual define lo siguiente: ¿A partir de la perspectiva pragmática lingüística, cómo se expresan la fe y el fanatismo en los Discursos de sanación en el programa “Milagros de fe” en la Iglesia Universal Ecuador?

Luego de haber desglosado cada uno de los enunciados se logró obtener una mejor visión sobre como la religión juega un papel fundamental dentro de la conciencia de las personas, en este caso los actos del habla de John Searle (asertivos, directivos, compromisorios, expresivos y declarativos) los más utilizados por el pastor y creyente fueron: directivos y compromisorios. “El acto o actos de habla realizados al emitir una oración son, en general, una función del significado de la oración” (Searle, 1994, p.27).

De la misma forma pudimos encontrar que todos los enunciados cuentan con las tres partes fundamentales de los actos lingüísticos, las cuales cumplen una determinada función estos actos son: locutivo, ilocutivo y perlocutivo. Se debe entender que los tres trabajan de manera conjunta para dar un significado a cada expresión. “Veremos qué tal como el acto locucionario, para ser completo, abarca la realización de muchas cosas a la vez, así puede ocurrir con los actos ilocutivos y perlocutivos” (Austin, 1990, p.152).

Mientras que por el lado de la pragmática nos ayudó a conocer de manera concreta como la utilización de ciertas palabras: fe, amor, creencia y Dios, pueden tener un poder de convencimiento antes quienes logran entender un determinado diálogo en esta ocasión el punto central fue entender como la religión puede sanar las dolencias de una persona por medio de la fe. Llega a dar a conocer que es un pilar fundamental para determinar los enunciados encontrados dentro de la matriz de análisis.

La perspectiva pragmática aporta diversas ventajas: de un lado, complementa y matiza de un modo altamente eficaz las consideraciones gramaticales; del otro, y si se distinguen con nitidez los dos puntos de vista – el gramatical y el pragmático –, contribuye no solo a dar una visión más precisa de la compleja realidad lingüística, sino sobre todo a simplificar notablemente la descripción del nivel estructural (Vidal, 1996, p.23).

La investigación sirvió para conocer a profundidad los enunciados expuestos dentro del discurso emitido entre el pastor y la creyente en donde se enmarcó el estudio de la religión y del discurso para terminar con la intervención de la pragmática la cual sirvió para conocer de manera directa el significado de los enunciados y sobrellevar de manera correcta el contexto.

CAPÍTULO IV

4.1. Conclusiones

Se logró identificar que la fuerza ilocutiva y perlocutiva se encuentran presentes en los enunciados expuestos en el discurso de sanación, se debe mencionar que se demuestra una superioridad de conocimiento sobre la religión del pastor sobre los creyentes. Indicando un discurso de poder de convencimiento hacia las demás personas para que ingresen a esta clase de rituales sagrados entendiéndose que la fe es un instrumento de salvación ante los ojos de Dios.

Los discursos emitidos dentro de la religión protestante lograron convertirse en realidades sobre quienes siguen los pasos de esta iglesia, se identificó que el diálogo contenía una cantidad de términos sobre el amor hacia a Dios: fe, milagro, misericordia, poder y fortaleza; así entendiéndose que al seguir las reglas expuestas encontrarán un significado para poderlo emitir tras el estudio de la pragmática.

La matriz de análisis ayudo de manera precisa para determinar sobre que acto del habla se encuentra presente dentro del enunciado para ser específicos en su mayoría se utilizaron los directivos y compromisorios. Esto da a entender que las oraciones buscan dar un consejo, forman explicaciones e intentar dar un determinado compromiso a cada uno de los feligreses que pueden convertirse en personas sanadas como en testigos directos de este tipo de actos solemnes.

La mayoría de elementos narrativos encontrados evidencian que el poder de la religión está en la conciencia de los creyentes por medio de la fe, se pudo cumplir con las características de cada enunciado de manera explícita con los que se repetían constantemente: religión, fe, fortaleza, amor a Dios. Se puede mencionar que el contexto facilito la interpretación de la mayoría de enunciados del diálogo expuesto entre pastor y creyente.

MATERIALES DE REFERENCIA

Bibliografía

1. Acosta, M (2018). El pensamiento crítico y las creencias religiosas. *Filosofía de la religión y educación*, volumen (24) 211-237. Doi: 10.17163/soph.n24.2018.06
2. Algranti, J (2010). *Política y religión en los márgenes*. Argentina: CICCUS.
3. Austin, J (1990). *Como hacer cosas con palabras*. Barcelona: Paidós Ibérica.
4. Barbero, M (1993). *De los medios a las mediaciones. Comunicación, cultura y hegemonía*. Barcelona: Gustavo Gili.
5. Beuchot, M (2017). *Filosofía de la religión*. México: Cátedra Eusebio Francisco Kino SJ.
6. Bonilla, J. (2018). *Teología de las religiones y educación escolar del pluralismo religioso ante los cambios de paradigma*. [Tesis maestría]. Universidad de Murcia. España
7. Bueno, M. (2020). *Diálogo entre fe cristiana y culturas: retos y perspectivas para la formación teológica javeriana*. [Tesis de maestría]. Pontificia Universidad Javeriana. Colombia.
8. Burity, J (2003). *Religión, mercado y política: tolerancia, conformismo y activismo religioso*. Brasil. Brasil: INPSO-FUNDAJ.
9. Cabezas, M. (2015). *Conversaciones religiosas en la clase media quiteña: el renacer en una nueva identidad social espiritual cristiana evangélica*. [Tesis maestría]. FLACSO. Ecuador.
10. Conejo, F & Nubiola, J (2002). *Filosofía del lenguaje*. Barcelona: Herder S.A.
11. Cruz, G (2021). *Editoriales evangélicas en Argentina: la secularización y sus efectos sobre los círculos de producción y distribución de cultura escrita protestante*. [Tesis maestría]. FLACSO. Argentina
12. Durkheim, E (1968). *Las formas elementales de la vida religiosa*. Argentina: Schapire.
13. Escandell, M (1996). *Introducción a la pragmática*. Barcelona: Ariel S.A.
14. Fiquitiva, E. (2018). *Religión como lenguaje de la experiencia de Dios: aportes para la teología del pluralismo religioso*. [Tesis de maestría]. Pontificia Universidad Javeriana. Colombia.

15. Foucault, M (2005). El orden del discurso. Argentina: Tusquets Editores.
16. Foucault, M (2006). Seguridad, territorio, población. Argentina: Fondo de Cultura Económica
17. Hegel, G. (1968). Filosofía del derecho introducción de Carlos Marx. Argentina: Claridad.
18. Ilvay, S. (2015). *Principales aportes de la iglesia latinoamericana a la comunicación*. [Tesis maestría]. Universidad Andina Simón Bolívar, sede Ecuador.
19. McCabe J, (2010). El origen de la religión. <https://omegalfa.es/downloadfile.php?file=libros/el-origen-de-la-religion.pdf>
20. Panotto, N. (2017). Religiones, política y Estado laico nuevos acercamientos para el contexto latinoamericano. Colombia: REDLAD.
21. Rincón, O (2006). Narrativas mediáticas o como se cuenta la sociedad del entretenimiento. Barcelona: Gedisa.
22. Rivadeneira, R. (2016). *Igual de cultos y libertad religiosa en el Ecuador de la Revolución Ciudadana - Las iglesias y expresiones de fe ante los cambios normativos del Estado*. [Tesis maestría]. FLACSO. Ecuador
23. Searle, J (1994). Actos del habla. Madrid: Catedra S.A
24. Taylor, S & Bogdan, R (1994). Introducción a los métodos cualitativos de investigación, Argentina: Paidós
25. Taylor, G (2000). Misionología global para el siglo XXI. Argentina: Alianza evangélica mundial.
26. Wittgenstein, L (2021). Investigaciones filosóficas. <https://www.uv.mx/rmipe/files/2015/05/Investigaciones-filosoficas.pdf>
27. Weber, M (1991). La ética protestante y el espíritu del capitalismo. México: Premia.
28. Weber, M. (1999). Sociología de la Religión. Argentina: Leviatan.
29. Tzu Yu, L (2015). *Estudio pragmatolingüístico español y chino de actos de habla expresivos: disculpas y agradecimientos*. [Tesis doctoral]. Universidad Valladolid. España