



UNIVERSIDAD TÉCNICA DE AMBATO
FACULTAD DE CONTABILIDAD Y AUDITORÍA
CARRERA DE ECONOMÍA

Proyecto de Investigación, previo a la obtención del Título de Economista.

Tema:

“El empleo y el desarrollo económico local del cantón Riobamba”.

Autor: Romero Mena, Cristian Abraham

Tutora: Ing. Urrutia Urrutia, Janet Carolina

Ambato – Ecuador

2017

APROBACIÓN DEL TUTOR

Yo, Ing. Janet Carolina Urrutia Urrutia, con cédula de identidad No.180194633-4, en mi calidad de tutora del proyecto de investigación sobre el tema: **“EL EMPLEO Y EL DESARROLLO ECONÓMICO LOCAL DEL CANTÓN RIOBAMBA”**, desarrollado por Cristian Abraham Romero Mena, de la carrera de Economía, modalidad presencial, considero que dicho informe investigativo reúne los requisitos, tanto técnicos como científicos y corresponde a las normas establecidas en el Reglamento de Graduación de pregrado, de la Universidad Técnica de Ambato y en el normativo para la presentación de Trabajos de Graduación de la Facultad de Contabilidad y Auditoría.

Por lo tanto, autorizo la presentación del mismo ante el organismo pertinente, para que sea sometido por los profesores calificador es designados por el H. Consejo Directivo de la Facultad.

Ambato, Abril del 2017

TUTORA

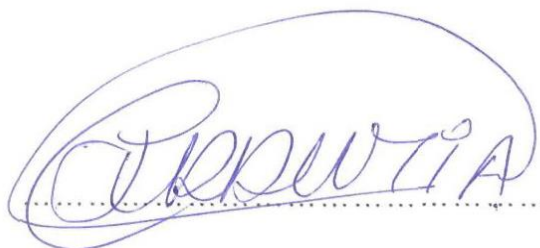

Ing. Janet Carolina Urrutia Urrutia

C.I. 180194633-4

DECLARACIÓN DE AUTORÍA

Yo, Cristian Abraham Romero Mena con cédula de identidad No. 060431758-6, tengo a bien indicar que los criterios emitidos en el trabajo de investigación, bajo el tema: **“EL EMPLEO Y EL DESARROLLO ECONÓMICO LOCAL DEL CANTÓN RIOBAMBA”**, así como también los contenidos presentados, ideas, análisis, síntesis de datos; conclusiones, son de exclusiva responsabilidad de mi persona, como autor de este proyecto de investigación.

Ambato, Abril del 2017

AUTOR



Cristian Abraham Romero Mena

C.I. 060431758-6

CESIÓN DE DERECHOS

Autorizo a la Universidad Técnica de Ambato, para que haga de este proyecto de investigación, un documento disponible para su lectura, consulta y procesos de investigación.

Cedo los derechos en línea patrimonial de mi proyecto de investigación, con fines de difusión pública; además apruebo la reproducción de este proyecto de investigación, dentro de las regulaciones de la Universidad, siempre y cuando esta reproducción no suponga una ganancia económica potencial; y se realice respetando mis derechos de autor.

Ambato, Abril del 2017

AUTOR



Cristian Abraham Romero Mena

C.I. 060431758-6

APROBACIÓN DEL TRIBUNAL DE GRADO

El Tribunal de Grado, aprueba el Proyecto de Investigación, sobre el tema: “**EL EMPLEO Y EL DESARROLLO ECONÓMICO LOCAL DEL CANTÓN RIOBAMBA**”, elaborado por Cristian Abraham Romero Mena, estudiante de la Carrera de Economía, el mismo que guarda conformidad con las disposiciones reglamentarias emitidas por la Facultad de Contabilidad y Auditoría de la Universidad Técnica de Ambato.

Ambato, Abril del 2017

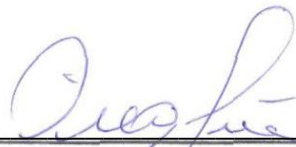

Eco. Mg. Diego Proaño

PRESIDENTE

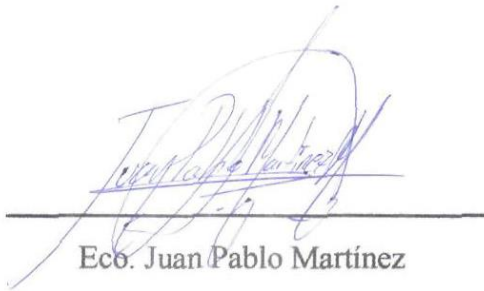

Eco. Juan Pablo Martínez

MIEMBRO CALIFICADOR



Ing. Daniela Bermúdez

MIEMBRO CALIFICADOR

DEDICATORIA

El presente trabajo de investigación va dedicado al esfuerzo de cada día de mi familia principal de mi padre por ser mi ejemplo y mi orgullo, a mis abuelitas y abuelitos que me inculcaron tantos valores por estar siempre a mi lado y la fortaleza que tuvieron para seguir adelante a pesar de tantos golpes de la vida.

A mi segunda madre que camino junto a mí cuidándome y protegiéndome, a mi hermano que es mi ejemplo y la admiración que le tengo, a mi hermano menor por ser parte de mi vida y poder ser un ejemplo para él, y a mi persona favorita Michelle por ser parte de mi vida, por enseñarme a ver el mundo de diferente forma lo que alegra mis días por su cariño.

A cada uno de mis familiares que estuvieron a mi lado camino en mi preparación universitaria va dedicado por el cariño, el respeto, la responsabilidad, la humildad que les caracteriza a mi familia y la lucha que cada día lo hacen por salir adelante, no tengo más palabras para agradecerles y puedo decir que Dios me bendijo con una HERMOSA FAMILIA.

Cristian Romero Mena.

AGRADECIMIENTO

Dar gracias a Dios por bendecirme cada día y permitirme culminar un peldaño más en mi vida, gracias a mi ángel de la guardia que desde el cielo me cuida, llevándome siempre por el mejor camino, a mi tío Eduardo y a mi tía Bertha por ayudarme, aconsejarme y por considerarme como un hijo más en su familia.

A todos mis queridos maestros quiero darles gracias por sus enseñanzas impartidas en las aulas de clases, por su gran amistad y los consejos que me dieron para crecer tanto personal y profesionalmente.

A mis compañeros y amigos que realice en mi hermosa carrera, gracias por formar parte de una atractiva etapa de mi vida siempre contarán conmigo.

A mi querida maestra la Ing. Janet Urrutia darle las gracias por sus enseñanzas, sus consejos, por ser una gran persona y profesional, por tenerme paciencia a mis locuras en la hora de las tutorías.

Cristian Romero Mena.

UNIVERSIDAD TÉCNICA DE AMBATO
FACULTAD DE CONTABILIDAD Y AUDITORÍA
CARRERA DE ECONOMÍA

TEMA: “EL EMPLEO Y EL DESARROLLO ECONÓMICO LOCAL DEL CANTÓN RIOBAMBA”

AUTOR: Cristian Abraham Romero Mena

TUTORA: Ing. Janet Carolina Urrutia Urrutia

FECHA: Abril del 2017

RESUMEN EJECUTIVO

El presente estudio tiene como objetivo analizar si el empleo influye con el desarrollo económico local en el cantón de Riobamba, se basó en la metodología bibliográfica y de campo, con un enfoque cualitativo y cuantitativo, con tres tipos de niveles: exploratoria, descriptiva y correlacional. Con la información obtenida se puede determinar que las dos variables de estudio buscan la reactivación y el fortalecimiento de los sectores con la sociedad, considerando mejorar e incrementar fuentes de ocupación para la ciudadanía riobambeña, teniendo en consideración que existe una disminución de trabajo laboral por diferentes factores que fueron analizados. En la investigación se realiza una encuesta a la población económicamente activa para determinar las causas y consecuencias que tiene el empleo con en el desarrollo económico local, con las respectivas interpretaciones y análisis. Con la finalidad de aportar y alcanzar un mejor porvenir a través de la implementación de acciones, con el objetivo de promover el crecimiento económico y el progreso de la localidad, con la propuesta de la agenda de desarrollo económico local con el diseño de planes conjuntamente que interactúen a la generación de emprendimientos, y el fortalecimiento de micro y pequeñas unidades productivas con la ejecución del gobierno local.

PALABRAS DESCRIPTORAS: EMPLEO, DESARROLLO ECONÓMICO LOCAL, POBLACIÓN ECONÓMICAMENTE ACTIVA, ECONOMÍA, CALIDAD DE VIDA.

**TECHNICAL UNIVERSITY OF AMBATO
FACULTY OF ACCOUNTING AND AUDITING
CAREER OF ECONOMY**

TOPIC: “EMPLOYMENT AND LOCAL ECONOMIC DEVELOPMENT OF CANTON RIOBAMBA”

AUTHOR: Cristian Abraham Romero Mena

TUTOR: Ing. Janet Carolina Urrutia Urrutia

DATE: April 2017

ABSTRACT

The present study aims to analyze whether or not employment influences local economic development in the canton of Riobamba, it is based on bibliographical and field methodology using a qualitative and quantitative approach, with three levels: exploratory, descriptive and correlational. From the information obtained it can be determined that the two study variables seek to reactivate and strengthen these sectors of society, with respect to improving and increasing the sources of employment for citizens, taking into consideration the decrease in labor because of different factors that were analyzed in the investigation. A survey was done of the economically active population to determine the causes and consequences of employment in local economic development, with the respective interpretations and analyses. In order to achieve a better future through the implementation of action plans that have the objective of promoting economic growth and local progress, with the proposal of the local economic development agenda having plans designed to jointly interact with the generation of enterprise, and the strengthening of micro and small productive units under the power of local government.

KEY WORDS: EMPLOYMENT, LOCAL ECONOMIC DEVELOPMENT, ECONOMICALLY ACTIVE POPULATION, ECONOMY, QUALITY OF LIFE.

ÍNDICE GENERAL

CONTENIDO	PÁGINA
PÁGINAS PRELIMINARES	
PORTADA	i
APROBACIÓN DEL TUTOR.....	ii
DECLARACIÓN DE AUTORÍA.....	iii
CESIÓN DE DERECHOS	iv
APROBACIÓN DEL TRIBUNAL DE GRADO	v
DEDICATORIA	vi
AGRADECIMIENTO.....	vii
RESUMEN EJECUTIVO	viii
ABSTRACT	ix
ÍNDICE GENERAL.....	x
ÍNDICE DE GRÁFICOS	xii
ÍNDICE DE TABLAS	xiv
INTRODUCCIÓN	1
CAPÍTULO I	2
1. Análisis y descripción del problema.....	2
a. Descripción y formulación del problema.....	2
b. Justificación.....	15
c. Objetivos	17
Objetivo general.....	17
Objetivos específicos	17
CAPÍTULO II	18
Marco teórico	18
a. Antecedentes investigativos	18
b. Fundamentación filosófica.....	21
c. Fundamentación legal	22
d. Fundamentación científica-técnica.....	28
Variable independiente: El empleo	31
Variable dependiente: Desarrollo económico local	49
e. Preguntas directrices y/o hipótesis	62

Preguntas directrices	62
CAPÍTULO III	63
Metodología	63
a. Enfoque de la investigación	63
b. Modalidad de investigación	63
c. Niveles o tipos de investigación.....	64
d. Población y muestra	66
e. Operacionalización de variables	69
f. Recolección y procesamiento de información	72
CAPÍTULO IV	74
Análisis e interpretación de resultados.....	74
Verificación de la hipótesis.....	102
Conclusiones	106
Recomendaciones.....	108
Propuesta de solución.....	110
Título de la propuesta.....	110
Justificación.....	111
Objetivos	112
Bibliografía	114

ÍNDICE DE GRÁFICOS

CONTENIDO	PÁGINA
Gráfico 1. Tasa de empleo global a nivel nacional	3
Gráfico 2. Desempleo por provincias.....	4
Gráfico 3. Ocupación por rama de actividades.	5
Gráfico 4. PEA	7
Gráfico 5. Árbol de problemas.....	13
Gráfico 6. Supraordinación de variables.....	28
Gráfico 7. Subordinación de variable.....	29
Gráfico 8. Subordinación de variable.....	30
Gráfico 9. División de la PEA.....	34
Gráfico 10. Empleo adecuado o pleno	36
Gráfico 11. Subempleo.....	38
Gráfico 12. Empleo no remunerado	40
Gráfico 13. Otro empleo no pleno.....	41
Gráfico 14. Desempleo.....	43
Gráfico 15. Desempleo oculto.....	44
Gráfico 16. Desempleo abierto.....	44
Gráfico 17. Género	75
Gráfico 18. Edad	76
Gráfico 19. Empleo	77
Gráfico 20. Sector ocupacional	78
Gráfico 21. Bienestar del empleo.....	79
Gráfico 22. Contrato laboral.....	80
Gráfico 23. Tipo de contrato laboral	81
Gráfico 24. Beneficios laborales	82
Gráfico 25. Disminución del empleo	83
Gráfico 26. Nivel de educación.....	84
Gráfico 27. Remuneración familiar mensual	85
Gráfico 28. Servicios básicos del hogar	86

Gráfico 29. Proyectos que impulsa el Gobierno Autónomo descentralizado municipal de Riobamba.....	87
Gráfico 30. Evaluación del desarrollo económico del cantón de Riobamba	88
Gráfico 31. Evaluación de las medidas del GADM de Riobamba para el crecimiento del desarrollo económico local.....	89
Gráfico 32. Sectores que se debe fortalecer para generar más fuentes de empleo....	90
Gráfico 33. Política pública local que impulsa el desarrollo económico local	91
Gráfico 34. Rol de los actores del desarrollo económico local.	92
Gráfico 35. GADM de Riobamba se encarga del desarrollo económico local.	93
Gráfico 36. Cumplimiento de los objetivos del desarrollo económico local.	94
Gráfico 37. Evaluación de las estrategias del empleo	95
Gráfico 38. Implementación de estrategias de empleo por el GADM de Riobamba.	96
Gráfico 39. Proyectos del departamento de desarrollo económico local.	97
Gráfico 40. Evaluación del desarrollo económico en la generación de empleo.	98
Gráfico 41. El presupuesto del desarrollo económico para impulsar proyectos.	99
Gráfico 42. Gestión del GADM de Riobamba en el desarrollo económico local...	100
Gráfico 43. Evaluación de la generación de fuentes de empleo.....	101

ÍNDICE DE TABLAS

CONTENIDO	PÁGINA
Tabla 1. Tasa del empleo en las ciudades del Ecuador	3
Tabla 2. Tasa del desempleo en las ciudades del Ecuador	4
Tabla 3. Población Nacional	6
Tabla 4. Indicadores de Empleo (Población Chimborazo - 15 años y más).	8
Tabla 5. Número de desempleados por parroquia del cantón Riobamba	10
Tabla 6. PEA cantonal por principales actividades.....	12
Tabla 7. Operacionalización de variable independiente empleo.....	70
Tabla 8. Operacionalización de variable dependiente desarrollo económico local ..	71
Tabla 9. Plan de recolección de información	72
Tabla 10. Género	75
Tabla 11. Edad.....	76
Tabla 12. Empleo	77
Tabla 13. Sector ocupacional	78
Tabla 14. Bienestar del empleo	79
Tabla 15. Contrato laboral.....	80
Tabla 16. Tipo de contrato laboral	81
Tabla 17. Beneficios laborales	82
Tabla 18. Disminución del empleo	83
Tabla 19. Nivel de educación.....	84
Tabla 20. Remuneración familiar mensual	85
Tabla 21. Servicios básicos del hogar	86
Tabla 22. Proyectos que impulsa el Gobierno Autónomo descentralizado municipal de Riobamba.....	87
Tabla 23. Evaluación del desarrollo económico del cantón de Riobamba.....	88
Tabla 24. Evaluación de las medidas del GADM de Riobamba para el crecimiento del desarrollo económico local.....	89
Tabla 25. Sectores que se debe fortalecer para generar más fuentes de empleo.....	90
Tabla 26. Política pública local que impulsa el desarrollo económico local	91
Tabla 27. Rol de los actores del desarrollo económico local.....	92

Tabla 28. GADM de Riobamba se encarga del desarrollo económico local.	93
Tabla 29. Cumplimiento de los objetivos del desarrollo económico local.	94
Tabla 30. Evaluación de las estrategias del empleo.	95
Tabla 31. Implementación de estrategias de empleo por el GADM de Riobamba... ..	96
Tabla 32. Proyectos del departamento de desarrollo económico local.	97
Tabla 33. Evaluación del desarrollo económico en la generación de empleo.....	98
Tabla 34. El presupuesto del desarrollo económico para impulsar proyectos.	99
Tabla 35. Gestión del GADM de Riobamba en el desarrollo económico local.....	100
Tabla 36. Evaluación de la generación de fuentes de empleo.....	101
Tabla 37. t de student	104
Tabla 38. Equipo técnico responsable.....	111
Tabla 39. Plan operativo.....	113

INTRODUCCIÓN

El proyecto de investigación se realizó en el cantón Riobamba con un estudio de las dos variables que son el empleo con el desarrollo económico local.

El empleo es un factor de gran importancia debido a la relación significativa que tiene para el crecimiento económico local, que genera una mejor calidad de vida a la población para satisfacer sus necesidades y poder generar plazas de trabajo con los factores de educación, y emprendimientos realizados para la localidad.

Con la estructura de la siguiente manera:

CAPÍTULO I. Se detalla el problema de investigación se formula el planteamiento del problema, la contextualización macro, meso y micro, se elabora el árbol de problema con su relación causa efecto, se realiza el análisis crítico, su justificación del problema y se establece el objetivo general y los objetivos específicos.

CAPÍTULO II. El marco teórico se establece los antecedentes investigativos, las definiciones teóricas del estudio del problema con una fundamentación científica a través de libros y revistas indexadas, la categorización de las variables, se establece las preguntas directrices.

CAPÍTULO III. La metodología consta de la modalidad, enfoque y los niveles de investigación, se realiza la operacionalización de variables con los indicadores, ítems y el respectivo análisis, se establece la población y muestra para la recolección de información.

CAPÍTULO IV. Los resultados de acuerdo a la aplicación del estudio, obtenida por las encuestas con su respectiva tabulación y su análisis, se concluyen con las conclusiones, recomendaciones y la propuesta al estudio realizado.

CAPÍTULO I

EL PROBLEMA DE INVESTIGACIÓN

1. Análisis y descripción del problema

“El empleo y el desarrollo económico local del cantón Riobamba”.

a. Descripción y formulación del Problema

Contextualización

Macro

Según el Instituto Nacional de Estadística y Censos (INEC), señala que para el año 2016 existen 11,5 millones de personas que están en edad de trabajar, lo cual equivale al 69,6% de los habitantes del Ecuador. Ubicando también que los 7,9 millones que se encuentran en la población económicamente activa (PEA) y dentro de esta categoría se halla a 7,4 millones que tienen empleo.

Según el INEC, en el Ecuador el índice de empleo total, calcula la participación de la PEA que se registra una disminución estadísticamente significativa entre el año 2015 y el presente año 2016 en general es de 0,9 puntos, en el sector urbano de 1,2 puntos; mientras que la disminución es 0,4 puntos porcentuales en el sector rural no es significativo. Ocurre porque el incremento de la PEA busca trabajar existiendo una mayor oferta y menor demanda de plazas de trabajo. Positivamente, el índice de empleo total, calcula el equilibrio de la cantidad de personas a la hora de trabajar que mide el desplazamiento de empleo en la economía, incrementa de 64,3% en el año 2015 a 65,6% en año actual 2016 a nivel nacional como se puede observar en el gráfico 1.



Gráfico 1. Tasa de empleo global a nivel nacional

Elaborado por: Romero, Cristian (2016)

Fuente: INEC

Serie	Tasa de porcentaje			
Serie	Quito	Ambato	Guayaquil	Cuenca
Sep-15	94,8%	95,2%	95,1%	95,8%
Sep-16	91,3%	93,5%	94,3%	97,0%

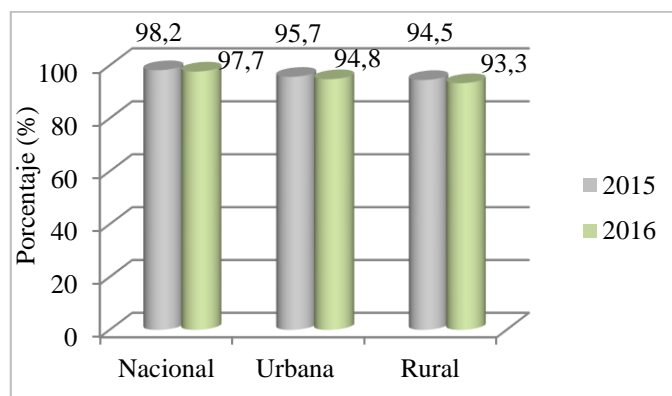
Tabla 1. Tasa del empleo en las ciudades del Ecuador

Elaborado por: Romero, Cristian (2016)

Fuente: INEC.

Como se puede observar en la tabla 1, la ciudad con mayor tasa de empleo es Cuenca con el 97.0 % teniendo un incremento 1.2 puntos al año anterior, teniendo una menor tasa de empleo en la ciudad de Quito con una reducción de 3.5 puntos respecto al año anterior y existiendo en la actualidad altos índices de desempleo.

El Ecuador en el año 2015 según el INEC cerró con una tasa de desempleo del 4,77%, equivalente a 357.892 personas que no consiguieron trabajo. Respecto al año actual 2016 la tasa de desempleo sigue creciendo respecto al año anterior, teniendo un índice de desempleo a nivel nacional del 5.2%, Según la Encuesta Nacional de Empleo, Desempleo y Subempleo (ENEMDU) considera que el incremento de la tasa del desempleo es debido al aumento de la tasa de participación laboral.



Gráfico 2. Desempleo por provincias
Elaborado por: Romero, Cristian (2016)
Fuente: Banco Central del Ecuador.

En el gráfico 2 de las 24 provincias que tiene el Ecuador según el Banco Central del Ecuador (BCE), la provincia con mayores desempleados es Santo Domingo de los Tsáchilas con un índice del 9.3% seguida de Los Ríos con un índice del 8.2%, y con menor tasa de desempleo Morona Santiago con un índice del 1.6%, teniendo en cuenta que Chimborazo tiene un índice de desempleados del 3.9%.

Serie	Tasa por porcentaje			
	Quito	Ambato	Guayaquil	Machala
Sep-15	5,21%	4,80%	4,93%	4,07%
Sep-16	8,71%	6,54%	5,73%	3,17%

Tabla 2. Tasa del desempleo en las ciudades del Ecuador
Elaborado por: Romero, Cristian (2016)
Fuente: INEC.

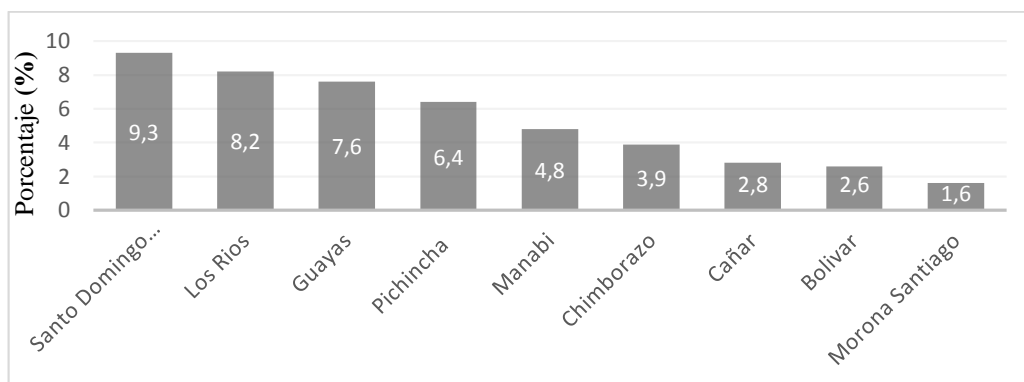
Respecto a las ciudades que tienen un índice alto de desempleo según el INEC son Quito, con el 8.7% teniendo un aumento respecto al año anterior de 3.5 puntos; seguido de la ciudad de Ambato, con el 6.5% de igual forma teniendo un crecimiento de 1.74 puntos; y Guayaquil, con el 5.7% obteniendo una progresión al año anterior de 0.8 puntos. En la ciudad de Machala existe una baja tasa de desempleo de 3.17% en la actualidad tiene una baja tasa de desempleo respecto al año anterior de 0.9 puntos.

El desempleo por género según el INEC (2016), se ubicó el 6,6% para el género femenino y el 4,2% para el masculino constando un 2,4 punto porcentual menor que el género femenino que quiere decir que si es estadísticamente explicativa.

Ecuador un país con 14 millones de habitantes según el INEC, 2010. Ubicado en un sector favorecido, con las condiciones adecuadas para un crecimiento en el Desarrollo Económico Local (DEL) mediante las propuestas enfocadas en el gobierno central, regional y nacional, lo que permitirá tener una progresión que se debe trabajar en equipo para mejorar la calidad de vida de los habitantes, para que se logre la implementación DEL que accederá la gente de áreas rurales y urbanas lograr integrarse a la oportunidad de conseguir un empleo, para que ellos aporten con su mano de obra a cambio de un sueldo digno para ingreso del hogar. De esta manera se podrá combatir con aspectos fundamentales en la sociedad como es reducir el desempleo a nivel nacional generando un bienestar a las familias ecuatorianas.



Gráfico 3. Ocupación por rama de actividades.
Elaborado por: Romero, Cristian (2016)
Fuente: INEC

En el gráfico 3 se observa el desarrollo económico del país, según la clasificación por rama de ocupación de cada ecuatoriano encontrando en primer lugar la actividad de la Agricultura, ganadería, caza, silvicultura y pesca, sabiendo que el Ecuador es un país rico en biodiversidad.

El suelo ecuatoriano permite la producción de cacao, banano, variedades frutas tropicales y diversidad de flores principal es la rosa, por otro lado, la ciudadanía se dedica a la crianza de pollos, ganado vacuno, constituyendo las principales fuentes de trabajo con una participación del 26,83% existiendo un crecimiento, seguido del comercio con una participación del 18,65% existiendo una reducción en este sector económico.

La manufactura tiene una baja participación con un 10,82% asumiendo una disminución, la enseñanza y servicios sociales y de salud representa el 7,22 %, no existe tanta diferencia con el año 2015, construcción representa 6,76% existiendo una reducción significativa, alojamiento y servicios de comida representando con un 6,37% teniendo un aumento para este sector, transporte con un 5,73% preexistiendo una disminución.

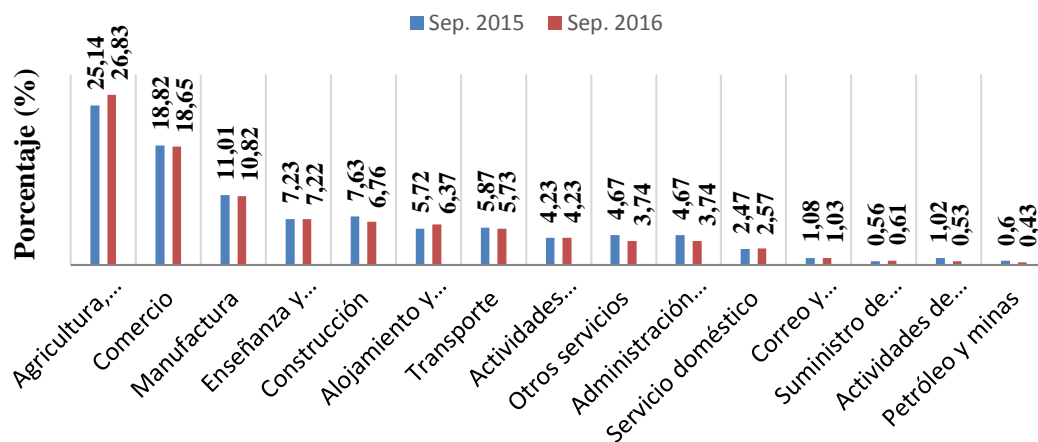
Se analizó con el año 2015 y el año 2016 verificando si existe un incremento o una disminución nombrando a los sectores con mayor participación en el mercado ecuatoriano, lo que se pudo observar que en algunos sectores existe un crecimiento significativo, mientras que en algunos existe una disminución como en el sector del petróleo y minas debido a varios factores como la baja producción y la caída del precio de petróleo.

Clasificación de la población		Sep. 2015	Sep. 2016
Población en edad de trabajar (PET)		71,00%	71,50%
Población económicamente activa (PEA)		65,30%	66,30%
Porcentaje (%)	Empleo	94,50%	93,30%
	Empleo no clasificado	0,70%	0,40%
	Empleo adecuado o pleno	54,40%	47,50%
	No remunerado	4,80%	5,40%
	Otro empleo no pleno	21,30%	22,00%
	Subempleo	13,40%	18,00%
	Por insuficiencia de tiempo de trabajar	11,20%	15,00%
	Por insuficiencia de ingresos	2,20%	2,90%
	Desempleo	5,50%	6,70%
	Población económicamente inactiva (PEI)		34,70%

Tabla 3. Población Nacional
Elaborado por: Romero, Cristian (2016)
Fuente: BCE

En la tabla 3 se observa el porcentaje de la clasificación de la población, aquella que se encuentra en edad de trabajar para el año 2016 es 71,50% consiste en una progresión con el año anterior, son todas las personas que tienen 15 años o más para poder trabajar, la PEA es del 66,30% en esta categoría se divide en dos; con empleo

y los desempleados se observa un crecimiento de un punto porcentual respecto al año anterior, y los que cuentan con empleo existe el 93,30 % considerando una disminución al año anterior del 1,2 puntos porcentuales.

En el empleo no clasificado con un 0,40% y empleo adecuado con un 47,50% existiendo una disminución con respecto al año anterior en los dos casos, el empleo no remunerado al contrario existe un aumento para este tipo de empleo con 5,40%, otro empleo no pleno igual existe una evolución con el 22,00% y el subempleo cuenta con el 18,00% teniendo la clasificación por insuficiencia de tiempo de trabajo del 15,00% teniendo un crecimiento en esta categoría, y por insuficiencia de ingresos del 2,90%.

En el desempleo se observa un crecimiento con el 6,70% que hay más personas sin trabajo respecto al año anterior y la población económicamente inactiva los que no buscan una ocupación laboral es del 33,70%.

Meso

Según el INEC (2010), la PET para el mes de diciembre del 2010 es de 327.995 chimboracenses, dentro de esta categoría los 229.040 habitantes corresponden a la PEA que están trabajando o se encuentran desempleados y el 98.955 a la PEI que no necesitan un empleo.

La PEA de Chimborazo constituye el 3,3% del Ecuador. Al realizar un análisis comparativo entre la PEA del 2012 al 2010 existe una reducción a la PEA, pero para el año 2013 al 2015 se evidencia un incremento de habitantes que se encuentran trabajando o están buscando realizar alguna actividad el cual se observa en el gráfico 4.



Gráfico 4. PEA
Elaborado por: Romero, Cristian (2016)
Fuente: INEC

Clasificación de la población		Dic. 2010	Dic. 2013	Dic. 2015
Población en edad de trabajar (PET)		327.995	343.107	342.247
Población económicamente activa (PEA)		229.040	242.955	265.165
Empleo		226.534	237.587	259.839
Empleo no clasificado		1.845	0	362
Empleo adecuado o pleno		56.909	63.305	69.906
No remunerado		65.818	53.879	68.393
Otro empleo no pleno		83.963	92.855	96.714
Subempleo		17.998	27.547	24.464
Por insuficiencia de tiempo de trabajar		10.368	19.811	19.133
Por insuficiencia de ingresos		7.631	7.737	5.331
Desempleo		2.506	5.368	5.325
Población económicamente inactiva (PEI)		98.955	100.151	77.082

Tabla 4. Indicadores de Empleo (Población Chimborazo - 15 años y más).

Elaborado por: Romero, Cristian (2016)

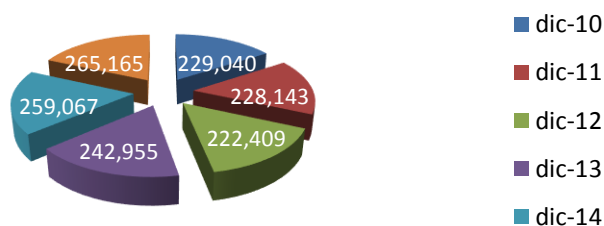
Fuente: INEC

Como se puede observar en la tabla 4 la clasificación de la población chimboracense se realiza un análisis considerando tres años de referencia 2010, 2013, 2015 para verificar la evolución que existe en la provincia, analizando si existe una reducción o un crecimiento en los habitantes en búsqueda de un trabajo, la PET en el año 2013 respecto al 2010 aumenta 15.112 habitantes, del 2015 al 2013 existe una disminución de la población, la PEA se observa una evolución significativo de la población con empleo y desempleo.

Los habitantes con empleo tiene un adelanto significativo respecto a los 3 años, el empleo no clasificado para el año 2010 es de 1.845 habitantes, en el año 2013 no se consideró la clasificación al empleo no clasificado, para el 2015 es apenas el 362 habitantes, el empleo adecuado consiste igual a un crecimiento al desarrollo de fuentes de trabajos en los últimos años, el empleo no remunerado todavía existen personas explotas o por bajas remuneraciones, al año 2013 comparado con el 2010 existe un reducción de 11.939 habitantes no remunerados,

Al analizar el año 2015 considerado al año 2013 se cuenta con un incremento de 14.514 habitantes a empleo no remunerado, el otro empleo no pleno se identifica un aumento en esta categoría, el subempleo tiene un crecimiento significativo respecto a los tres años en su clasificación se observa una alta tasa por insuficiencia de tiempo de trabajo en el año 2013 al año 2010 y en el año 2015 una disminución apenas de 678 personas en la categoría, y por insuficiencia de ingresos en el 2013 en comparación del 2010 existe una crecida, y para el año 2015 respecto al 2013 una reducción significativa.

El desempleo en la provincia de Chimborazo se observa un crecimiento significativo por habitantes desempleadas que no consiguieron una ocupación laboral en dichos años.

La PEI para el año 2010 es de 98.955 habitantes que no buscaron o no están dispuestos en trabajar mientras que en el año 2013 aumenta a 100.151 personas y para el año 2015 existe una disminución de 77.082 habitantes que no desean trabajar.

A nivel nacional, Chimborazo ocupa el décimo sexto lugar entre las provincias que presentan una población desempleada, mientras que a nivel de la zona 3 se encuentra en el tercer lugar. Dentro de la provincia la tasa de desempleo conforme los datos del Sistema de Indicadores Sociales del Ecuador 2013 (SIISE) es de 2,1%, representando a 5.368 habitantes dentro del desempleo abierto y oculto, con un porcentaje de 1,8%. Aquellos que cuentan con un subempleo son de 189.655 habitantes, con un porcentaje de 5,1% respecto del nivel nacional.

La PEA chimboracense del 2015 es de 265.165 habitantes, en Riobamba se centralizan mayor número de habitantes por ser el cantón más grande de la provincia, equivale al 50,28% es decir la mitad de la PEA de la provincial, su principal fuente de trabajo en la producción de bienes y servicios, la agricultura, la ganadería y las artesanías o el comercio, seguida de los cantones de Colta, Guamote, Guano y Alausí.

Las actividades laborales fortalecen para un crecimiento en el desarrollo económico local basado en los habitantes de Chimborazo por las diferentes maneras de producir

los bienes y servicios que ofrecen cada producto. En Chimborazo su principal fuente de actividad económica se encuentra la agricultura y ganadería, con el 64,75% en el sector primario, mientras que en el sector secundario cuenta con 28.778 habitantes que son oficiales, operarios y artesanos, con un porcentaje del 60,22%. Aquellos que más aportan en el sector terciario son los trabajadores de servicios y vendedores, siendo 14.327 habitantes, que corresponde al 30,96%.

Micro

La PEA del cantón Riobamba es de 100.585 personas, concentrando el 50.3% de la PEA total de la provincia de Chimborazo; el 66% de la PEA del cantón se ubica en el sector urbano y el 34% en el sector rural; esta concentración de la PEA en el cantón y en el sector urbano obedece a que Riobamba por su condición de capital de la provincia, cuenta con oficinas y dependencias de gran parte del Estado central y además es la sede de los Gobiernos Autónomos Descentralizados Provincial y Cantonal (GAD)

Parroquia	Absoluto	Relativo
Riobamba	74,973	69%
Cacha	1,773	2%
Calpi	3,259	3%
Cubijíes	1,352	1%
Flores	1,865	2%
Licán	4,155	4%
Licto	3,455	3%
Pungalá	2,615	2%
Punín	2,845	3%
Quimiag	2,524	2%
San Juan	3,741	3%
San Luis	5,352	5%
Total Cantón Riobamba	107,909	100%

Tabla 5. Número de desempleados por parroquia del cantón Riobamba

Fuente: Censo Población y Vivienda (2010)

Elaborado por: Equipo técnico GADM de Riobamba

En la tabla 5 se observa el número de desempleados por las parroquias del cantón Riobamba. Es el más grande de la provincia de Chimborazo y con el mayor número de habitantes, la parroquia urbana Riobamba que tiene el 69% de desempleados seguido de las 11 parroquias rurales que es Cacha con el número de desempleados

del 2%, Calpi con 3%, Cubijés con el 1%, Flores con el 2%, Licán con el 4%, Licto con el 3%, Pungalá con el 2%, Punín con el 3%, Quimiag con el 2%, San Juan con el 3%, San Luis con el 5% , el bajo número de desempleados en las parroquias rurales es debido que se dedican más a la ganadería, agricultura, o los habitantes de esos sectores migran a la parroquia urbana en búsqueda de un empleo para tener un ingreso para sobrevivir o mantener a su familia, las personas que migran trabajan como albañiles, o en la venta de cabezas de ganado.

El DEL esta con la finalidad promover el crecimiento económico, de esta manera se pretende mejorar la calidad de vida de la población del territorio a través de la implementación de acciones conjuntas que ayuden a la generación del empleo, al fortalecimiento de micro y pequeñas unidades productivas, innovación tecnológica, redes de cooperación, redes de comercialización, formación del recurso humano y que conlleve al incremento económico de la gente riobambeña.

En la tabla 6 se puede observar sus principales actividades económicas en el cantón Riobamba por su situación geográfica siempre se ha caracterizado por la agricultura, ganadería, silvicultura y pesca con el 20% el total de la localidad, considerando por genero la participación de las mujeres es del 21% siendo mayor que los hombre por lo que ellos cuentan con el 19%, seguido de la actividad del comercio por mayor y menor con el 18% total de la población de igual forma cuenta con una mayor participación las mujeres con el 21%, y los hombres con el 15% y el tercer puesto esta la enseñanza con un 9% total con una participación del 12% de las mujeres y el 7% de los hombres, existiendo la mayoría de la PEA en estos tres sectores con más oportunidades de fuentes de empleo en Riobamba.

Rama de actividad (Primer nivel)	Sexo		Sexo		Total	%
	Hombre	%	Mujer	%		
Agricultura, ganadería, silvicultura y pesca	10.023	19%	9.919	21%	19.942	20%
Explotación de minas y canteras	210	0,4%	19	0,04%	229	0,2%
Industrias manufactureras	5.592	10%	3.060	7%	8.652	9%
Suministro de electricidad, gas, vapor y aire acondicionado	267	0,5%	64	0,1%	331	0,3%
Distribución de agua, alcantarillado y gestión de desechos	134	0,2%	75	0,2%	209	0,2%
Construcción	5.400	10%	225	0,5%	5.625	6%
Comercio al por mayor y menor	8.088	15%	9.694	21%	17.782	18%
Transporte y almacenamiento	5.467	10%	322	1%	5.789	6%
Actividades de alojamiento y servicio de comidas	1.041	2%	2.424	5%	3.465	3%
Información y comunicación	656	1%	611	1%	1.267	1%
Actividades financieras y de seguros	343	1%	453	1%	796	1%
Actividades inmobiliarias	20	0,04%	26	0,1%	46	0,05%
Actividades profesionales, científicas y técnicas	1.511	3%	1.139	2%	2.650	3%
Actividades de servicios administrativos y de apoyo	688	1%	247	1%	935	1%
Administración pública y defensa	5.076	9%	1.791	4%	6.867	7%
Enseñanza	3.588	7%	5.532	12%	9.120	9%
Actividades de la atención de la salud humana	862	2%	2.195	5%	3.057	3%
Artes, entretenimiento y recreación	361	1%	136	0,3%	497	0,5%
Otras actividades de servicios	893	2%	1.571	3%	2.464	2%
Actividades de los hogares como empleadores	137	0,3%	3.229	7%	3.366	3%
Actividades de organizaciones y órganos extraterritoriales	12	0,02%	10	0,02%	22	0,02%
No declarado	2.287	4%	2.367	5%	4.654	5%
Trabajador nuevo	1.466	3%	1.530	3%	2.996	3%
Total	54.122	100%	46.639	100%	100.761	100%

Tabla 6. PEA cantonal por principales actividades
Fuente: Censo poblacional (2010)
Elaborado por: Equipo Técnico GADM de Riobamba.

Análisis Crítico



Gráfico 5. Árbol de problemas
Elaborado por: Romero, Cristian (2016)

En el cantón Riobamba se ha determinado una inestabilidad económica lo cual se observa que la principal causa es la variación de los índices del empleo, lo cual crea un efecto en el desarrollo económico local, teniendo en cuenta que esto forja la migración de los habitantes del cantón a diferentes ciudades del país o al exterior, debido a la escasa demanda laboral.

La falta de empleo de calidad es un factor determinante de la emigración, esto sucede más en los jóvenes que forman parte de salir a países más desarrolladas, debido a mejorar su calidad de vida y para sus familiares lo que predomina la diferencia de salarios o el cambio de moneda del país.

La pobreza en el cantón es un problema debido a las insatisfechas necesidades básicas a que no cuentan con suficientes recursos de capital lo cual genera la reducción de sus gastos de consumo en el hogar, existiendo una alta tasa de desnutrición en los habitantes del cantón, la pobreza se concentra principalmente en las áreas rurales donde la población es indígena.

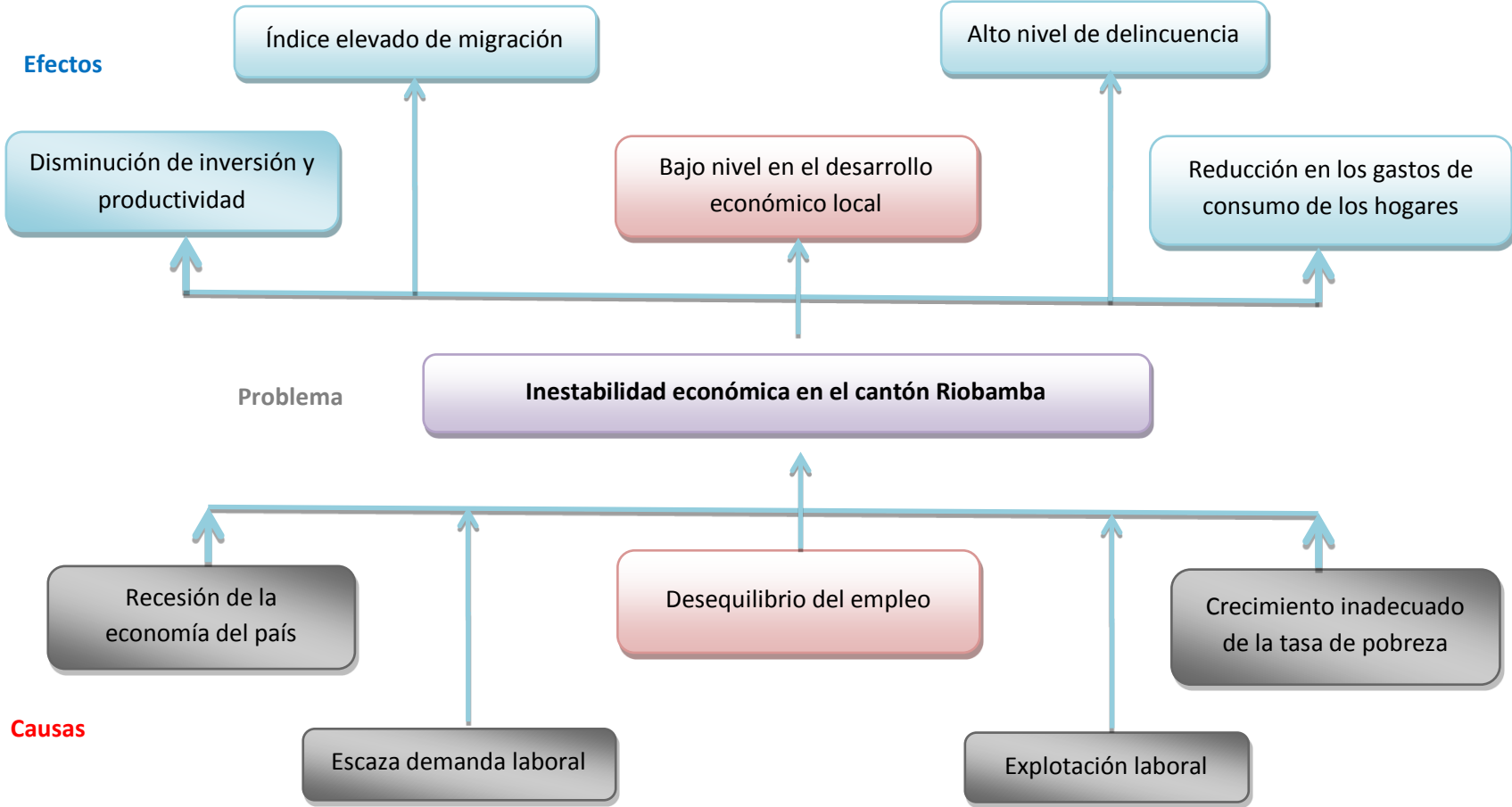
La explotación laboral sigue existiendo en el cantón Riobamba, por la situación de necesidad de aquellos que se encuentran vulnerables para tener un ingreso económico para llevar a sus hogares se someten a realizar actividades con un sueldo inferior a lo que establece la ley, trabajos forzosos, discriminaciones por su etnia, exceso de horas por lo cual la mayoría de las personas son sometidas a la explotación laboral por conseguir un ingreso o a su vez por no conocer o ignoran sus derechos que establece la ley a los trabajadores por su bajo nivel de educación.

Prognosis

Los efectos del empleo en el cantón Riobamba se ve reflejado la falta de oportunidades laborales, por la deficiente política económica local, lo que produce factores como: delincuencia, migración, fuga de intelecto profesional, y por ende no existe un crecimiento en el desarrollo económico del cantón.

Al no conseguir el desarrollo económico local esperado, no se puede garantizar ni mejorar las condiciones de vida de la población urbana y rural, que impedirá

incrementar sus capacidades al máximo, y aprovechar de manera adecuada el uso de la tecnología moderna.

Riobamba al no contar con un instrumento monetario que permita consolidar un nuevo esquema de desarrollo económico y de distribución justa de recursos, no podrá alcanzar el progreso social esperado para mejorar la calidad de vida de la población riobambeña.

La escasa definición de políticas públicas de empleo, producen un mercado laboral deficiente en las actividades económicas que pueden predominar en un territorio por la explotación laboral y no contar con un sueldo digno, lo que ocasiona la fuga de los sectores productivos al no contar con un apoyo del gobierno local.

Formulación del Problema

¿Cómo interviene el empleo en el desarrollo económico local en el cantón Riobamba?

Delimitación del Problema

Campo: Económico

Área: Empleo

Aspecto: Desarrollo económico local

Delimitación temporal: Año 2016

Delimitación Espacial: El presente proyecto se realiza en el cantón Riobamba de la provincia de Chimborazo.

b. Justificación

Constituye de gran interés analizar la problemática encontrada sobre la inestabilidad económica en el cantón Riobamba, para acceder a identificar las causas que no permiten alcanzar niveles de desarrollos económicos adecuados para que incremente el empleo y subempleo y por ende el progreso monetario esperado.

Buscar las mejores estrategias que accedan a mejorar la calidad de vida de la población del territorio a través la implementación de acciones conjuntas que ayuden a la generación de fuentes de empleo, al fortalecimiento de micro y pequeñas unidades productivas, innovación tecnológica, redes de cooperación, redes de comercialización, formación del recurso humano, fortalecimiento del tejido económico y generando el desarrollo de un entorno competitivo, que posibilite el impulso de las empresas y lucha efectiva contra la pobreza.

Siendo el Gobierno Autónomo Descentralizado Municipal de Riobamba (GADMR) el ente regulador y propulsor del desarrollo económico del cantón en consideración a las normativas de cumplimiento que dispone el Código Orgánico de Ordenamiento Territorial, Autonomía y Descentralización (COOTAD) en el artículo 54 de la Función de los Gobiernos Autónomos Descentralizados Municipal, debe promover los proceso de mejora de capital local en su jurisdicción, poniendo una atención especial en el sector de la economía popular y solidaria, para lo cual coordinará con los otros niveles de gobierno.

La ejecución del proyecto especialmente a quienes beneficiaria siendo un apoyo fundamental en el desarrollo económico local, actividades productivas del cantón, la sociedad, y las autoridades locales que tengan una guía de información actualizada, clara y eficiente para la toma de decisiones considerando las mejores estrategias para el crecimiento tanto económico como social, utilizando cada uno de los recursos que cuenta cada ciudadano riobambeño.

Sin embargo en el artículo 54 en el inciso p manifiesta que se debe regular, fomentar, autorizar y controlar el ejercicio de actividades financieras, empresariales o profesionales que se desarrollen en locales ubicados en la circunscripción territorial cantonal con el objeto de precautelar los derechos de la colectividad, es necesario que este cuente con un instrumento que permita promover el crecimiento monetario o la reactivación de sectores que impulsen al desarrollo económico local con la ayuda de las instituciones públicas, empresas privadas para el mejorar el bienestar de la ciudadanía riobambeña.

Es muy importante enmarcar las necesidades que cuenta el cantón para que ayude a la administración de los recursos económicos, ajustando a las necesidades de la sociedad donde se considera incrementar y potenciar los sectores productivos e industriales con la ayuda de gobierno local para satisfacer las necesidades de la sociedad.

Hay que tener en cuenta mediante este proyecto de investigación, los beneficiarios en este caso es el investigador por adquirir nuevos conocimientos y de alguna manera ayudando al Gobierno Autónomo Descentralizado Municipal de Riobamba como una herramienta de apoyo con el estudio que se realiza con el fin de generar estrategias para el crecimiento tanto económico y la generación de fuentes de empleo.

c. Objetivos

Objetivo General

Analizar el empleo y el desarrollo económico local identificando las causas de la condición económica del cantón Riobamba.

Objetivos específicos

- Investigar el empleo en el cantón Riobamba para la determinación de causas y consecuencias en el desarrollo local.
- Estudiar el desarrollo económico en el cantón Riobamba en el año 2016 para su respectivo análisis de la situación del empleo.
- Sintetizar el modelo de gestión de la agenda del desarrollo económico local, enfocado en la generación de fuentes de empleo para la ciudadanía riobambeña.

CAPÍTULO II

MARCO TEÓRICO

a. Antecedentes investigativos

Según Hernández y Julián (2016). El Desarrollo económico local en América Latina concluye que:

“El desarrollo debe ser problematizado y tomar en cuenta no sólo el bienestar de las comunidades locales, sino también sus visiones de mundo y la relación que ellas tienen con la naturaleza y su cultura”. (p.13)

Para alcanzar el desarrollo económico se debe considerar la adecuación, reproducción de sus capacidades, prácticas productivas y distributivas donde a su vez tiene amenazas y consecuencias tales como: la explotación de los territorios lo cual han comenzado hacer espacios de desacuerdos públicos y políticos. La sociedad está en la obligación de comprender que el desarrollo es necesario puesto que nos permite incrementar los indicadores socio-económicos cuyo objetivo es elevar las condiciones de vida de la población.

Según Pineda y Cruz (2010). Los actores que gestionan el desarrollo económico local concluye que:

“Cuando se habla de desarrollo económico local, se trata de mejorar el nivel de vida de la población aprovechando la riqueza económica, social y cultural de la región; proceso que incluye el trabajo coordinado de la comunidad, las empresas, la academia, los gobiernos municipal y central, cada uno asumiendo roles específicos”. (p.4)

El gobierno local es el apoyo fundamental y el actor principal que debe orientar los planes y políticas para el desarrollo, como instrumento de generación de riqueza y creación de empleo, lo cual le corresponde dar solución y respuestas concretas a las necesidades que tiene cada sociedad por sus diferentes desequilibrios socio-económico lo que se debe aprovechar eficientemente los recursos tanto naturales como humanos para impulsar el crecimiento económico en el corto y largo plazo la

ejecución de proyectos específicos que mejoren la calidad de vida y el bienestar social de la comunidad.

Según Toapanta, E. P. (2016). El desempleo y el desarrollo local de la ciudad de Latacunga. (Proyecto de Investigación) Universidad Técnica de Ambato, concluye que:

Se identificó las características del desempleo a nivel local, obteniendo como resultado la migración de las personas hacia otras ciudades y el desconocimiento de ayuda por parte de los organismos gubernamentales, identificando así las causas (Escasez de trabajo, Alto porcentaje de desempleo, Desconocimiento de derechos laborables, Migración campesina) y efectos (Pobreza en los habitantes, Limitado desarrollo local, Explotación laboral al trabajador, Abandono de tierras productivas) de su existencia. (p. 76)

El proyecto de investigación, analiza la inestabilidad económica en la ciudad de Latacunga tomando algunas problemas que está afectando en el entorno mencionando dicho autor que la principal causa son los altos índices de desempleo en la ciudad, la migración de sus habitantes teniendo efectos que no permiten un crecimiento en el desarrollo local, considerando algunos inconvenientes como la explotación laboral por el desconocimiento de la ley, el problema primordial para la ciudadanía es la escasa oferta laboral.

Según Ruiz, C. V. (2015). EL EMPLEO Y LAS MICROFINANZAS EN EL ECUADOR, 2008 - 2012. (Tesis de maestría) Universidad de Guayaquil, concluye que:

Los emprendimientos generados a partir de las microfinanzas que generan más empleos es el comercio, es una de las actividades por la cual las personas acuden a solicitar un microfinanciamiento. Las personas que más acuden a las entidades financiera son las mujeres en el Ecuador ellas son las más emprendedoras. (p.82)

Esta investigación realizada fue basada en las microfinanzas que busca reducir las altas tasas de desempleo, para contribuir un crecimiento en el desarrollo socio económico en el Ecuador, para generar el aumento del empleo con la finalidad de conceder microcréditos para que la ciudadanía utilice sus recursos para contribuir en sus emprendimientos para incrementar las fuentes de trabajo y la reducción de la pobreza del país.

Según Robles, M. A. (2015). La inversión pública ecuatoriana y su incidencia en el empleo, 2007 - 2013. (Trabajo de Titulación) Universidad de Guayaquil, concluye que:

La inversión pública es un factor determinante y dinamizador del crecimiento económico de un país, la asignación de recursos en proyectos estratégicos, educación, infraestructura y salud genera plazas de trabajo que a la vez permite desarrollar otros sectores y otorga mejor condiciones de vida para la población. (p.42)

En la investigación plasmada se evidencia que la inversión pública es uno de los factores más importantes en el crecimiento económico del país para la mejorar la calidad de vida de los ecuatorianos, por lo cual, ha generado fuentes de empleo en diferentes sectores como proyectos en educación, infraestructura y la salud con los objetivos del plan nacional del buen vivir para la generación de fuentes de empleo para los ecuatorianos.

Según Alburquerque, F. (2004), mención para que exista un Desarrollo Económico local se origina desde un argumento en el cual los actores o corporaciones locales se juntan para ayudar a equilibrar las desigualdades de las operaciones, con el propósito de crear, fortalecer, preservar actividades y desarrollar empleos en la localidad, utilizando los recursos de cada territorio, DEL se puede especificar como un procedimiento de discreción de información con el objetivo de optimizar las condiciones de bienestar colectiva y en el factor económico de la sociedad. (p. 71)

Según Kokocinska y Rekowski (2013). Impacto de la crisis mundial en el empleo y la productividad de las PYMES lo que concluye:

“La desaceleración global del crecimiento económico tuvo un impacto directo sobre el nivel de la productividad laboral por medio de menores inversiones y menos innovación”. (p.4)

La crisis económica que se está presentando a nivel global tiene una gran consecuencia en la disminución de ocupación laboral lo que no genera un crecimiento socio-económico, debido a varios factores que se está presentando como la baja inversión en los sectores de las PYMES debido que buscan la estabilidad económica y un crecimiento tanto de la productividad y de empleo, las grandes y medianas empresas son más estables económicamente mientras que las pequeñas empresa son más susceptibles al colapso financiero en tiempos de crisis dependiendo

al modelo económico de cada país, dependiendo las políticas que se maneje para las PYMES pueden contribuir al crecimiento de empleos.

Con las investigaciones encontradas de los diferentes autores hace referencia que el empleo tiene que relación con el desarrollo económico local para un adelanto tanto como un país o dentro de una localidad lo que pretende es desarrollar una mejor bienestar de los habitantes, para la generación de fuentes de empleo que depende del ritmo de crecimiento cambiario tanto para crear fuentes de inversión para generar una ampliación en sectores estratégicos con el capital que se designe de las entidades o gobiernos encargados para el fomento del desarrollo económico local, encargándose de reducir la desigualdad y cambiar la estructura del mercado laboral desarrollando políticas que beneficien a las necesidades locales para generar oportunidades en los sectores más vulnerables.

b. Fundamentación filosófica

La presente investigación se realizará en un análisis exploratoria – descriptiva, lo cual identificara las variables que son el empleo en el desarrollo económico y descriptiva por que busca especificar las características importantes de grupos, comunidades o personas que se pueda analizar.

En el artículo realizado de la Metodología de la investigación en ciencias sociales menciona que un estudio exploratorio busca el problema que se va estudiar. Lafuente y Marín (2008) afirman:

En muchas ocasiones, para poder desarrollar el tema de nuestra investigación principal, nos vemos en la necesidad de realizar una investigación exploratoria, esto es un primer conocimiento de los problemas o condiciones del fenómeno objeto de estudio. Se trata, por tanto de una investigación de carácter previo a la investigación definitiva. (p.6)

Por otro lado, Bernal (2010) indica que la investigación descriptiva es:

La investigación descriptiva es uno de los tipos o procedimientos investigativos más populares y utilizados por los principiantes en la actividad investigativa. Los trabajos de grado, en los pregrados y en muchas de las maestrías, son estudios de carácter eminentemente descriptivo. En tales estudios se muestran, narran, reseñan o identifican hechos, situaciones, rasgos, características de un objeto de estudio, o se diseñan productos, modelos, prototipos, guías, etcétera, pero no se dan explicaciones o razones de las situaciones, los hechos, los fenómenos, etcétera.(p.113)

La investigación descriptiva examina las características y describe lo más importante de personas, grupos, sociedades o cualquier otro fenómeno que sea necesario el estudio para ser sometido a un análisis. Para ser evaluado y buscar los diferentes aspectos del problema que llevó a investigar, obteniendo los resultados para ser demostrado cuales fueron las circunstancias de dicho fenómeno.

Para Cazau (2006), en la Introducción a la investigación en ciencias sociales menciona tres clases fundamentales que:

En la práctica, cualquier estudio puede incluir aspectos de más de una de estas cuatro clases de investigación, pero los estudios exploratorios ordinariamente anteceden a los otros porque sirven para empezar a conocer el tema. A partir de allí se inicia una investigación descriptiva, que por lo general fundamentará las investigaciones correlacionales, las que a su vez proporcionan información para llevar a cabo una investigación explicativa. Una investigación puede entonces comenzar siendo exploratoria, después ser descriptiva y correlacional, y terminar como explicativa. (p. 25-26)

Para Hernández, Fernández y Baptista hace referencia la metodología de la investigación en que consiste el estudio correlacionales:

La utilidad y el propósito principal de los estudios correlacionales son saber cómo se puede comportar un concepto o variable conociendo el comportamiento de otra u otras variables relacionadas. Es decir, para intentar predecir el valor aproximado que tendrá un grupo de individuos en una variable, a partir del valor que tienen en la variable o variables relacionadas. (p.64)

La investigación exploratoria se basa en buscar, explorar algo desconocido o indagar algún problema que se está desarrollando tanto para el investigador, la comunidad o grupo de gente buscando antecedentes y de ahí se desarrolla otra investigación que es la descriptiva que examina todas las posibilidades de los casos, mientras que la investigación correlacional ayuda a verificar si tiene relación una variable con otra variable, para el análisis del comportamiento de las variables utilizadas, para medir su grado de relación que existen en las variables.

c. Fundamentación legal

El Ecuador mediante la constitucional cuenta con derechos y obligaciones que se debe cumplir tanto como el empleado como el empleador, ya que es un derecho fundamental contar con una ocupación laboral en libertad de escoger cada una de las

personas, nadie debe ser obligado a desarrollar trabajos en contra de su voluntad debido que está prohibido por los derechos internacionales, no debe existir discriminación tanto por su etnia, religión, o por su género, debe contar con un sueldo básico, ser afiliado al seguro social, no debe trabajar más de 40 horas y el gobierno ecuatoriano debe garantizar el desarrollo de fuentes de trabajo para reducir la tasa de desempleo.

El estado garantiza, protege y busca apoyar la disponibilidad de fuentes de empleo con la sociabilidad de los siguientes artículos que están en la constitución de la república del Ecuador:

Según el registro oficial No 449 la CONSTITUCIÓN DE LA REPÚBLICA DEL ECUADOR, TÍTULO II DERECHOS, CAPÍTULO II DERECHOS DEL BUEN VIVIR; establece:

Art. 33.- El trabajo es un derecho y un deber social, y un derecho económico, fuente de realización personal y base de la economía. El Estado garantizará a las personas trabajadoras el pleno respeto a su dignidad, una vida decorosa, remuneraciones y retribuciones justas y el desempeño de un trabajo saludable y libremente escogido o aceptado.

Art. 34.- El Estado garantizará y hará efectivo el ejercicio pleno del derecho a la seguridad social, que incluye a las personas que realizan trabajo no remunerado en los hogares, actividades para el auto sustento en el campo, toda forma de trabajo autónomo y a quienes se encuentran en situación de desempleo.

Según el registro oficial No 449 la CONSTITUCIÓN DE LA REPÚBLICA DEL ECUADOR, CAPÍTULO III DERECHOS DE LAS PERSONAS Y GRUPOS DE ATENCIÓN PRIORITARIA; establece:

Art. 46.- El Estado adoptará, entre otras, las siguientes medidas que aseguren a las niñas, niños y adolescentes:

Protección especial contra cualquier tipo de explotación laboral o económica. Se prohíbe el trabajo de menores de quince años, y se implementarán políticas de erradicación progresiva del trabajo infantil.

Según el registro oficial No 449 la CONSTITUCIÓN DE LA REPÚBLICA DEL ECUADOR, CAPÍTULO VI DERECHOS DE LIBERTAD; establece:

Art. 66.- Se reconoce y garantizará a las personas:

El derecho a una vida digna, que asegure la salud, alimentación y nutrición, agua potable, vivienda, saneamiento ambiental, educación, trabajo, empleo, descanso y ocio, cultura física, vestido, seguridad social y otros servicios sociales necesarios.

El derecho a la libertad de trabajo. Nadie será obligado a realizar un trabajo gratuito o forzoso, salvo los casos que determine la ley.

Según el registro oficial No 449 la CONSTITUCIÓN DE LA REPÚBLICA DEL ECUADOR, TÍTULO VI RÉGIMEN DE DESARROLLO, CAPÍTULO IV SOBERANÍA ECONÓMICA; establece:

Art. 284.- La política económica tendrá los siguientes objetivos:

1. Asegurar una adecuada distribución del ingreso y de la riqueza nacional.
6. Impulsar el pleno empleo y valorar todas las formas de trabajo, con respeto a los derechos laborales.
7. Mantener la estabilidad económica, entendida como el máximo nivel de producción y empleo sostenibles en el tiempo.

Según el registro oficial No 449 la CONSTITUCIÓN DE LA REPÚBLICA DEL ECUADOR, CAPÍTULO VI TRABAJO Y PRODUCCIÓN; establece:

Art. 326.- El derecho al trabajo se sustenta en los siguientes principios:

1. El Estado impulsará el pleno empleo y la eliminación del desempleo.
2. Los derechos laborales son irrenunciables e intangibles.
4. A trabajo de igual valor corresponderá igual remuneración.
5. Toda persona tendrá derecho a desarrollar sus labores en un ambiente adecuado y propicio, que garantice su salud, integridad, seguridad, higiene y bienestar.
13. Se garantizará la contratación colectiva entre personas trabajadoras y empleadoras, con las excepciones que establezca la ley.

Art. 328.- La remuneración será justa, con un salario digno que cubra al menos las necesidades básicas de la persona trabajadora. El Estado fijará y revisará anualmente el salario básico establecido en la ley, de aplicación general y obligatoria. El pago de remuneraciones se dará en los plazos convenidos y no podrá ser disminuido ni descontado, salvo con autorización expresa de la persona trabajadora y de acuerdo con la ley.

Art. 331.- El Estado garantizará a las mujeres igualdad en el acceso al empleo, a la formación y promoción laboral y profesional, a la remuneración equitativa, y a la iniciativa de trabajo autónomo.

Mediante los artículos mencionados garantiza que el trabajo es un derecho que cada ciudadano tiene para poder vivir con dignidad, conlleva a todo ser humano a poder decidir o elegir libremente en que realizar sus actividades para contar con un sueldo lo cual no podrá ser obligado a realizar una ocupación laboral que no desea, debido que le ampara la ley, y los beneficios que se encuentra estipulado con el propósito de ser respetado entre ellos cuenta con la afiliación al seguro social obligatorio, prohíbe la discriminación en todos sus aspecto, cuenta con una remuneración digna, la accesibilidad a la información para los puestos de trabajo, con un contrato, pago de horas extras, decimos, un periodo de vacaciones y cumplir las disposiciones del reglamento interno y externo de cada empleo.

Según la Secretaria Nacional de Planificación y Desarrollo (SENPLADES), en el Plan Nacional del Buen Vivir (PNBV), en el objetivo 9 hace referencia que el estado debe garantizar la generación de trabajo digno. Lo que afirma:

La estabilidad laboral es un componente esencial del trabajo digno, ya que garantiza ingresos permanentes al trabajador, lo cual es importante para la satisfacción de sus necesidades y las del núcleo familiar. Al mismo tiempo, la permanencia de los trabajadores debe ser también vista como un activo para las empresas, ya que implica contar con trabajadores con experiencia, integrados al proceso productivo y con un alto compromiso laboral. Por lo tanto, la estabilidad laboral beneficia no solo al trabajador, sino también a la empresa y a su productividad. (p.279)

En las políticas y lineamientos estratégicos del objetivo 9 del PNBV menciona que:

“Impulsar actividades económicas que permitan generar y conservar trabajos dignos, y contribuir a la consecución del pleno empleo priorizando a los grupos históricamente excluidos”. (p. 282)

En el literal c afirma:

Fortalecer las competencias de fomento productivo en los Gobiernos Autónomos Descentralizados, con el objeto de apoyar iniciativas económicas que permitan generar y conservar trabajos dignos a nivel local, que aprovechen la especialización productiva y respeten la capacidad de acogida de cada territorio, así como sus potencialidades, conocimientos y experiencias.

En el literal f afirma:

Fortalecer el Servicio Público de Empleo con el objeto de impulsar la inserción laboral de los ciudadanos y las ciudadanas y articular la oferta y demanda de trabajo.

EL PNBV fue creado para alcanzar una vida plena para los habitantes ecuatorianos y para el aumento de la capacidad productiva para el desarrollo, el sistema económico tanto social y solidario, para alcanzar el buen vivir el gobierno se comprometió en defender los derechos de los ecuatorianos con la nueva constitución que fue en el año 2008 y el medio para alcanzar este fin es planificar y se desarrollando 12 objetivos, en el cual el objetivo 9 menciona en garantizar el empleo, basado en desarrollar empleos estables y digno, siendo una herramienta que analiza dimensiones como el desempleo juvenil que dichas personas buscan empleo y no encuentran por falta de experiencia lo que busca generar y promover condiciones de igualdad de oportunidades para desarrollar un trabajo.

Según el registro oficial suplemento No 303, el CODIGO ORGANICO DE ORGANIZACIÓN TERRITORIAL (COOTAD), CAPÍTULO III GOBIERNOS AUTÓNOMO DESCENTRALIZADO MUNICIPAL; establece:

Art. 54.- Funciones. - Son funciones del gobierno autónomo descentralizado municipal las siguientes:

- a) Promover el desarrollo sustentable de su circunscripción territorial cantonal, para garantizar la realización del buen vivir a través de la implementación de políticas públicas cantonales;
- e) Elaborar y ejecutar el plan cantonal de desarrollo, el de ordenamiento territorial y las políticas públicas en el ámbito de sus competencias,

- h) Promover los procesos de desarrollo económico local en su jurisdicción, poniendo una atención especial en el sector de la economía social y solidaria, para lo cual coordinará con los otros niveles de gobierno;
- m) Regular y controlar el uso del espacio público cantonal y, de manera particular, el ejercicio de todo tipo de actividad que se desarrolle;
- n) Crear y coordinar los consejos de seguridad ciudadana municipal, con la participación de la Policía Nacional, la comunidad y otros organismos relacionados con la materia de seguridad;
- p) Regular, fomentar, autorizar y controlar el ejercicio de actividades económicas, empresariales o profesionales, que se desarrollen en locales ubicados en la circunscripción territorial cantonal, precautelando los derechos de la colectividad;
- q) Promover y patrocinar las culturas, las artes, actividades deportivas y recreativas en beneficio de la colectividad del cantón;

El COOTAD mediante su artículo 54, menciona las funciones que debe realizar el gobierno local, como promover el desarrollo sustentable que garantice la equidad, la justicia, combatir la desigualdad a través de la implementación de políticas públicas, impulsar el progreso económico local aprovechando los recursos tanto humanos como naturales, que le corresponde regular, controlar y promover el desarrollo de las actividades que realiza el cantón con el objetivo de incorporar a los grupos de atención prioritario, lidiar con la delincuencia, prestando los servicios que satisfagan las necesidades colectivas con el fin de mejorar en todos aspectos como es educación, empleo, salud y vivienda, que generará un mejor impulso económico para el cantón.

d. Fundamentación científica-técnica

Supraordinación de variables

Variable dependiente: EL DESARROLLO ECONÓMICO LOCAL

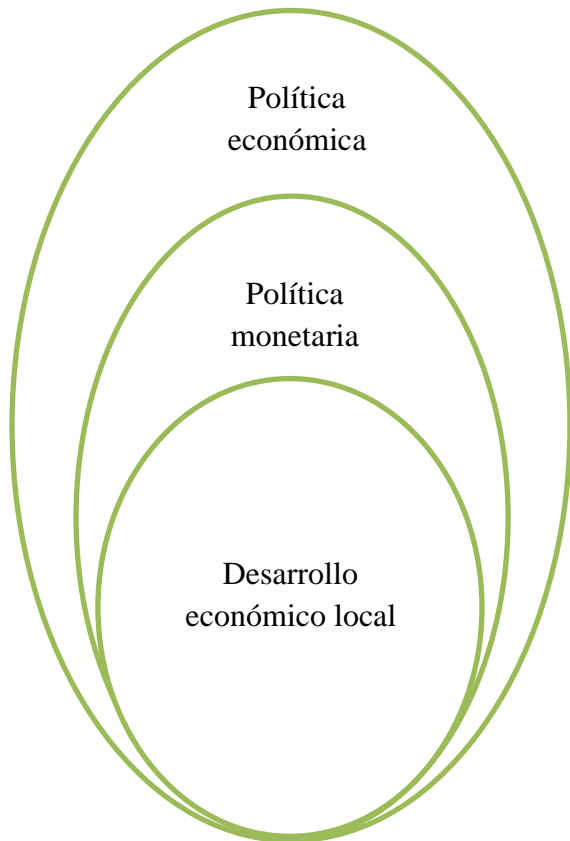

Variable independiente: EMPLEO



Gráfico 6. Supraordinación de variables
Elaborado por: Romero, Cristian (2016)

Subordinación de variable dependiente

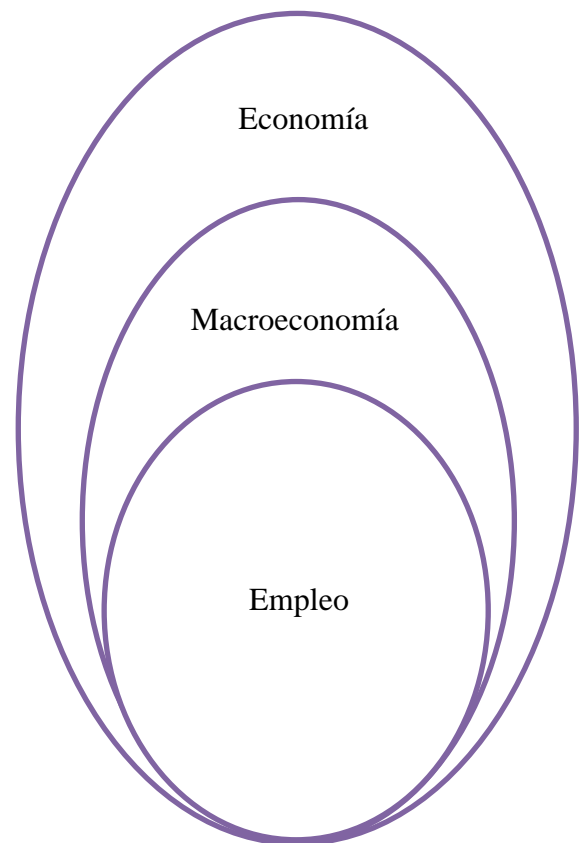

Gráfico 7. Subordinación de variable
Elaborado por: Romero, Cristian (2016)

Subordinación de la variable independiente

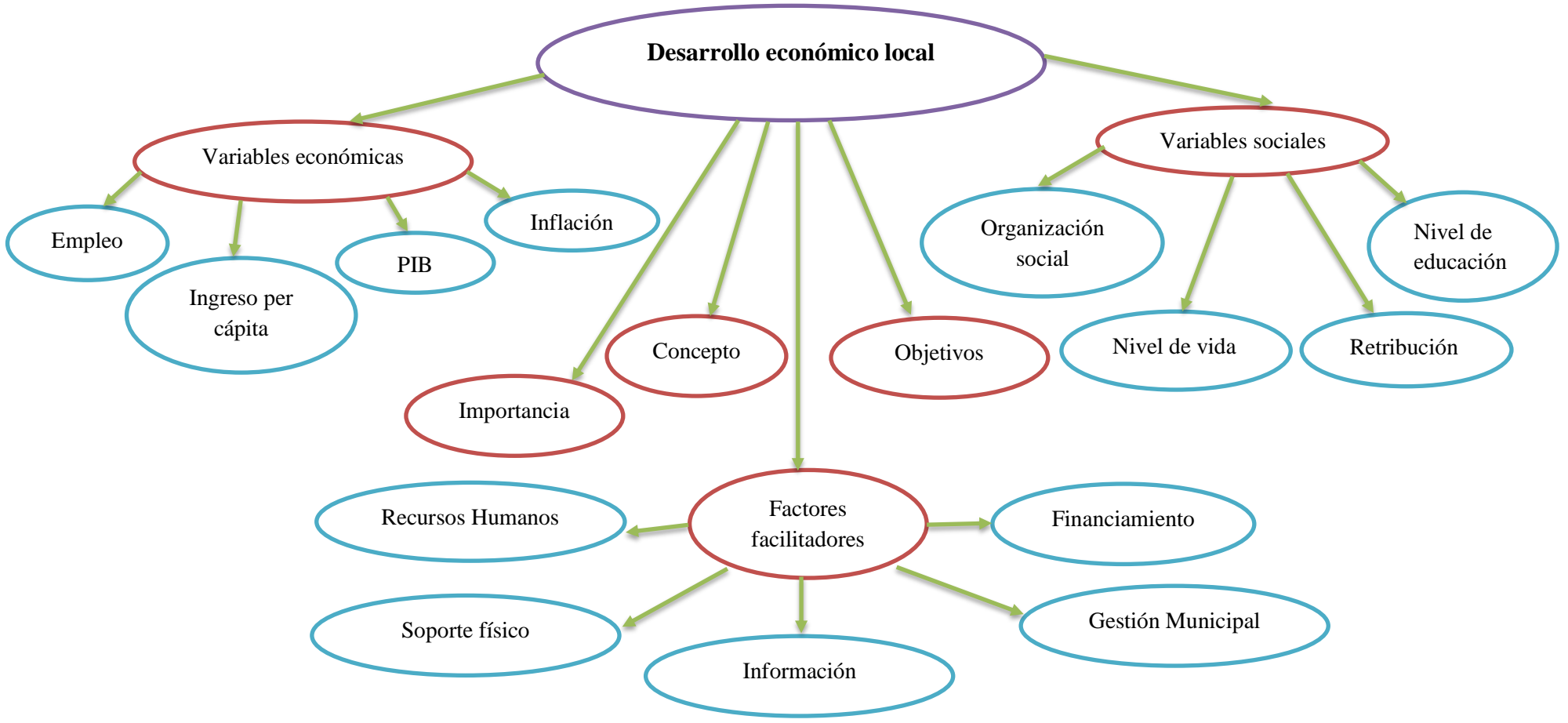

Gráfico 8. Subordinación de variable
Elaborado por: Romero, Cristian (2016)

Variable independiente: El empleo

Economía

Parafraseando a Castrillón (2009), define a la economía como el estudio de la sociedad de cada estado o conjunto de países que manipulan o gestionan sus recursos escasos con el objeto de promover bienes y servicios para la distribución del consumo para las organizaciones dentro de una sociedad, de manera que satisfagan las necesidades que carecen, con la intención de mejorar la economía diseñando proyectos de bienestar para los organismos y sociedad. Para ello crea el estudio de los problemas para dar soluciones de eficacia en la producción y la comercialización determinando la oferta y la demanda de bienes y servicios.

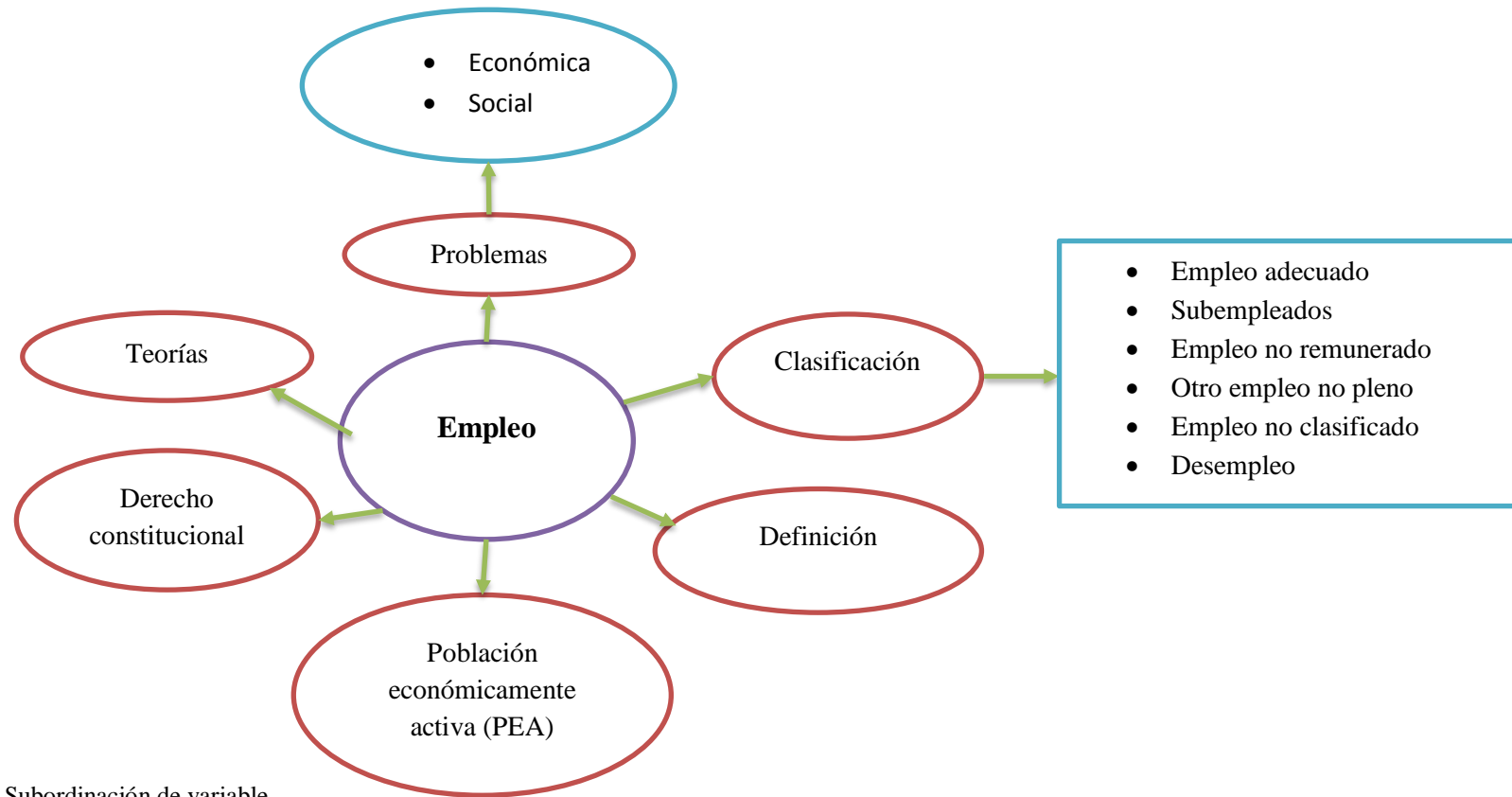
Por otro autor lo define Tirano (2008), como:

La Economía es la ciencia que estudia la forma en la que los individuos y la sociedad efectúan las elecciones y decisiones para que los recursos disponibles, que son siempre escasos, puedan contribuir de la mejor manera a satisfacer las necesidades individuales y colectivas de la Sociedad. (p.1)

Por otro lado, para el economista Mankiw (2012) define como:

La economía es el estudio de cómo la sociedad administra sus recursos que son escasos. En la mayoría de las sociedades los recursos no son asignados por un dictador omnipotente, sino que se distribuyen por medio de las acciones conjuntas de millones de hogares y empresas. Es por esto que los economistas estudian la manera en que las personas toman sus decisiones, cuanto trabajan, que compran, cuanto ahorran y en que invierten sus ahorros. Los economistas también estudian la manera en que las personas se interrelacionan. Examinan, por ejemplo, como una multitud de compradores y vendedores de un bien determinado, deciden a qué precio se vende y en qué cantidad. Finalmente, los economistas también analizan las fuerzas y las tendencias que afectan a la economía en su conjunto, incluyendo el crecimiento del ingreso promedio, la porción de la población que no encuentra trabajo y la tasa a la que se incrementan los precios. (p.4).

Se puede decir que la economía es una ciencia que estudia a la sociedad buscando satisfacer las necesidades escasas de una determina población, analizando el comportamiento de cada individuo o grupo para poder alcanzar el mejor bienestar de las personas, con la finalidad de administrar los recursos escasos de la mejor manera para producir bienes, servicios y distribuirlos a la sociedad para satisfacer sus necesidades.

Su objetivo principal es el bienestar de la sociedad para resolver o solucionar los problemas dentro de economía como es generar fuentes de empleo para poder reducir la tasa de desempleo y la pobreza.

Macroeconomía

Para Elizalde (2012) le define:

La macroeconomía como parte de la economía estudia los grandes agregados económicos: la producción, el empleo, la inversión, los precios, las importaciones, exportaciones, entre otros. Considera la suma de las actividades económicas que desempeñan todas las unidades económicas individuales, es decir, se encarga del análisis del comportamiento económico colectivo. (p.14).

Para los siguientes autores que son Larraín y Sachs (2002), le definen a la macroeconomía como:

*La macroeconomía estudia el crecimiento y las fluctuaciones de la economía de un país desde una perspectiva amplia, esto es, una perspectiva que no se complica en demasiados detalles sobre un sector o negocio en particular. Por su propia naturaleza, se centra en las preguntas más importantes de la vida económica de cada nación y, en definitiva, de cada individuo del mundo: **¿Qué origina el desempleo?** (p.3).*

Por otro lado, para Jiménez (2006) menciona que:

La macroeconomía estudia el comportamiento de la economía en su conjunto a partir del examen de la evolución de variables económicas agregadas, como el producto, el consumo, la inversión, el nivel general de precios, el empleo, etc. Y de sus relaciones, así como los efectos de las políticas gubernamentales sobre estas variables. (p. 21).

Por otra parte, la macroeconomía estudia el comportamiento de un determinado país, para ver los factores que están afectado al crecimiento económico y busca responder a las siguientes preguntas de Giménez (1999) que menciona que:

*Las preguntas que se plantea la macroeconomía tienen que ver con problemas que afectan a todas las personas que viven en un país determinado, o incluso en todo el mundo. Algunos ejemplos de las preguntas que se plantea la macroeconomía son las siguientes: **¿Por qué unas economías crecen más deprisa que otras?, ¿Por qué las economías sufren periodos de recesión recurrentes?, ¿Por qué hay personas que quieren trabajar y no encuentran trabajo?, ¿Por qué los precios de casi todas las mercancías tienden a aumentar?** (p.39).*

En otras palabras, la macroeconomía es el estudio global de la economía, su principal objetivo es estudiar el comportamiento de las variables como es la inflación, el empleo, la inversión de un determinado país con el propósito de analizar

periódicamente con la finalidad de definir las políticas económicas para lograr el crecimiento de la economía o para dar soluciones en caso de problemas dentro de la economía debido a las decisiones gubernamentales sobre dichas variables o a la evolución de los ciclos económicos.

Empleo

El empleo está relacionado con la población económicamente activa donde se encuentra dos tipos que son: las personas ocupadas o con empleo y los desempleados para Neffa (2014), menciona que:

La población económicamente activa abarca a todas las personas de uno u otro sexo que aportan su trabajo para producir bienes y servicios económicos, definidos según los sistemas de cuentas nacionales y de balances de las Naciones Unidas, durante un período de referencia especificado (OIT 1988). (p. 14)

Para el INEC (2016), la población económicamente activa le define como:

Personas de 15 años y más que trabajaron al menos 1 hora en la semana de referencia o aunque no trabajaron, tuvieron trabajo (empleados); y personas que no tenían empleo pero estaban disponibles para trabajar y buscan empleo (desempleados).

En el gráfico 9 se analiza la división de la PEA que está conformado por los siguientes tipos de personas al realizar sus actividades, aquellos que cuentan con un empleo, está conformada por 5 categorías una de ellas que es el subempleo se divide en dos subcategorías y la población que se encuentra desempleada que tiene dos categorías siendo abierto y cerrado, mediante la ley ecuatoriana las personas pueden trabajar desde los 15 años así adelante, teniendo todos los beneficios establecidos según la ley, y respetando las horas de trabajar si son menores de edad tiene el empleador la obligación de designar dos horas para educarse, ayudándole a que termine sus estudios escolares.

La población económicamente activa se divide de la siguiente manera según el INEC (2016):



Gráfico 9. División de la PEA

Fuente: INEC

Elaborado por: Romero, Cristian (2016)

El empleo para Herón (2005), menciona que:

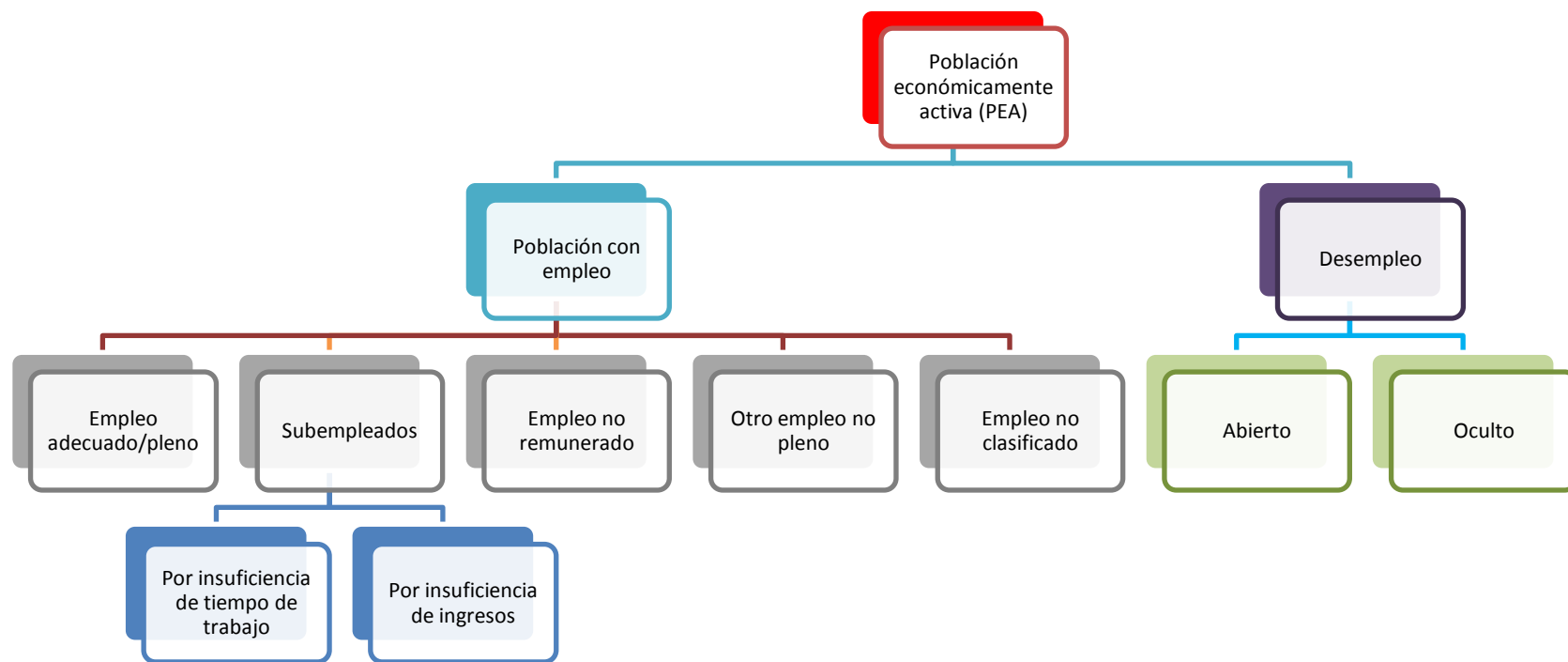
El empleo se refiere a las tareas y obligaciones específicas que corresponden a un determinado cargo. Por ejemplo, a un administrativo puede incumbirle en concreto la tarea de redactar la correspondencia, preparar informes mensuales y archivar informes y documentos. Otro administrativo, con el mismo cargo, puede realizar tareas diferentes, como preparar la impresión de los informes, elaborar listas de distribución y organizar la distribución de documentos. (p.11)

Parafraseando a Marx lo define al empleo como un trabajo que realiza la sociedad aplicando simplemente la fuerza que ejecuta cada hombre en sus actividades diarias sin la necesidad de una preparación académica o de educación.

Es decir, el empleo es la fuerza física o intelectual dentro de una actividad, no es necesario contar con un título profesional, debido a que se puede desarrollar diferentes tipos de trabajo como albañil, plomero, abogado o ingeniero en sistema a cambio de recibir un salario por brindar sus servicios o conocimientos a favor del empleador, o a su vez se puede tener un empleo sin recibir ningún salario como las amas de casa que están en el hogar sin ninguna afiliación, sueldo y ningún horario establecido.

Cálculo de la tasa del empleo

Para su forma de cálculo en porcentaje se basa en el total de empleados sobre la población en edad de trabajar, son las personas mayores a 15 años.

$$TEB = \frac{\text{Total del empleo (E)}}{\text{Población en edad de trabajar (PET)}} * 100$$

Clasificación

- **Empleo adecuado o pleno**

Para el INEC (2016), le define como:

Personas con empleo que, durante la semana de referencia, perciben ingresos laborales iguales o superiores al salario mínimo, trabajan igual o más de 40 horas a la semana, independientemente del deseo y disponibilidad de trabajar horas adicionales. También forman parte de esta categoría, las personas con empleo que, durante la semana de referencia, perciben ingresos laborales iguales o superiores al salario mínimo, trabajan menos de 40 horas, pero no desean trabajar horas adicionales. (p.8)

Un empleo adecuado es aquello que cumplen condiciones mínimas como perciben un salario básico o mayor, estar afiliados al seguro social, trabajan las 40 horas a la semana o a su vez personas que trabajan menos de 40 horas, pero reciben un salario mínimo o superior y por lo general no desean trabajar horas extras.

Cálculo de la tasa del empleo adecuado o pleno.

Para realizar su cálculo en porcentaje se basa en el total de empleo adecuado sobre la población económicamente activa.

$$TEA = \frac{\text{Total de empleo adecuado (EA)}}{\text{Población Económicamente Activa (PEA)}} * 100$$



Gráfico 10. Empleo adecuado o pleno
Elaborado por: Romero, Cristian (2016)
Fuente: INEC

Mediante los siguientes gráficos presentados se realizará un análisis considerando tres años 2016, 2015 y 2014 de la PEA según su clasificación, tanto a nivel nacional,

nivel urbano y el área rural. Se puede observar que hay una tendencia decrecimiento, respecto a los años anteriores. Existe un descenso de la tasa del empleo adecuado a nivel nacional del 2014 al 2015 de 3.3 puntos porcentuales (p.p.) del 2015 al 2016 de 6.8 p.p., a nivel urbano igual existe una reducción entre el año 2014 y el año 2015 de 2 p.p., del año 2015 al 2016 del 6.9 p.p., y por último en el área rural existe una disminución del 2014 al 2015 y del 2015 al 2016 del 5.9 p.p., que indica que existe una variación significativa en la reducción del empleo adecuado tanto a nivel nacional, rural y urbano. Una de las ciudades con mayor tasa del empleo adecuado en la ciudad de Quito.

- **Subempleados**

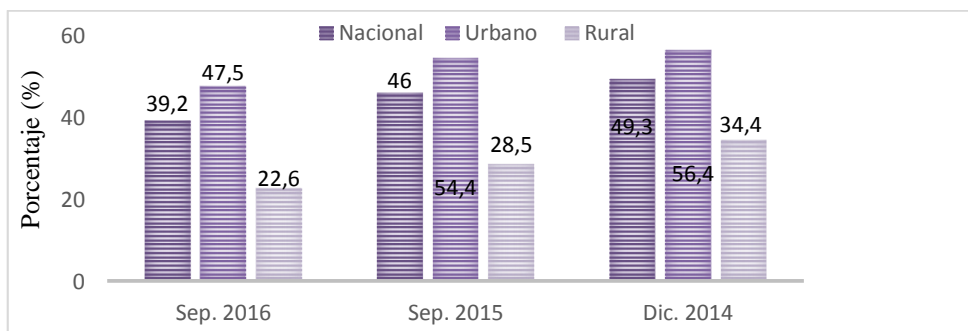
Para el INEC (2016), le define como:

Personas con empleo que, durante la semana de referencia, percibieron ingresos inferiores al salario mínimo y/o trabajaron menos de la jornada legal y tienen el deseo y disponibilidad de trabajar horas adicionales. Es la sumatoria del subempleo por insuficiencia de tiempo de trabajo y por insuficiencia de ingresos. (p.8)

En esta categoría son aquellos que trabajan menos de las 40 horas, esta condición se basa a diferentes causas ya que se conoce como subempleadas a personas que trabajan la mitad del tiempo establecida por la ley ecuatoriana por factores ajenos a su voluntad como falta de tiempo, cuenta con otro empleo con mejor ingreso, depende las actividades que están realizando para recibir la remuneración puede ser mínima o superior, por que importa el cargo que esté desarrollando por lo general están dispuestos a trabajar horas extras para incrementar sus recursos.

Cálculo de la tasa del subempleo.

Para realizar su cálculo en porcentaje se basa en el total de los subempleados sobre la población económicamente activa.

$$TPG = \frac{\text{Total de subempleo (SUB_E)}}{\text{Población Económicamente Activa (PEA)}} * 100$$



Gráfico 11. Subempleo
 Elaborado por: Romero, Cristian (2016)
 Fuente: INEC

En el gráfico 11 del subempleo se observa un crecimiento tanto a nivel nacional, nivel urbano y rural.

A nivel nacional el subempleo en el año 2014 es del 12.9% y al 2015 existe un incremento del 1.9 p.p. es decir para ese año del 14.8%, para el año 2016 crece un 4.6 p.p. de 19.4% para el presente año. A nivel urbano el desempleo tiene una tendencia de aumento al año 2014 es 11.7%, para el año 2015 crece 1.7 p.p. llegando un 13.4%, pero para el 2016 sube la tasa del desempleo significativamente un 4.6 p.p. estando un 18%. Y a nivel rural del 2014 al 2015 existe un crecimiento a la tasa del desempleo de 2.3 p.p. y del 2015 al 2016 de igual forma tiene un aumento de 4.6 p.p., se aprecia que los últimos años existe un incremento significativo en la tasa de subempleo y una de las ciudades con mayor tasa de subempleo es Guayaquil.

Dentro de la categoría de subempleados se clasificación en dos según:

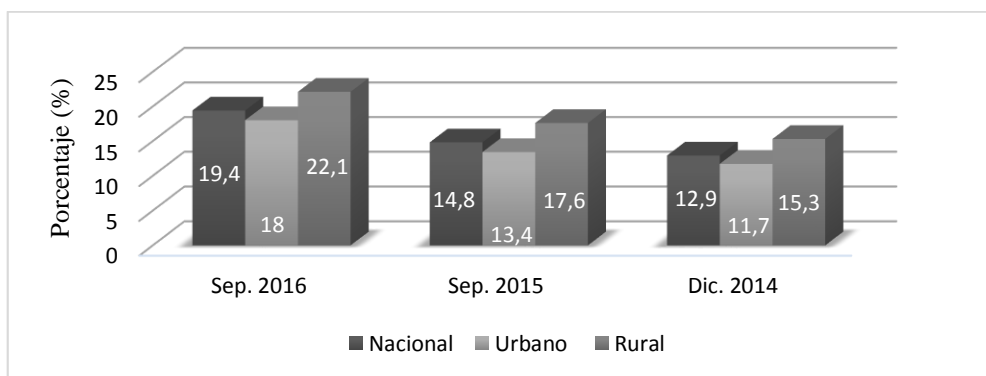
- **Por insuficiencia de tiempo de trabajo**

Para el INEC (2016), le define como:

Son personas con empleo que, durante la semana de referencia, trabajan menos de 40 horas efectivas a la semana, y perciben ingresos laborales iguales, superiores o inferiores al salario mínimo y desean y están disponibles para trabajar horas adicionales. (p.8)

En esta categoría son aquellos que depende la disponibilidad de tiempo que desarrollan sus actividades, lo más frecuente en esta clase hace referencia a personas que cuentan con otro empleo, por dificultades a la hora de realizar alguna actividad y

solo pueden acceder a ciertos espacios por contar con otro empleo que no se necesita más horas de trabajo, de igual manera dependiendo la ocupación que se encuentre recibe la remuneración puede ser igual a un salario básico o superior, por lo general están dispuesto a realizar horas extras, considerando para esta categoría como profesores que trabajan medio tiempo o como doctores por tener un mayor ingreso.

- **Por insuficiencia de ingresos**

Para el INEC (2016), le define como:

Son personas con empleo que, durante la semana de referencia, perciben ingresos laborales inferiores al salario mínimo, trabajan igual o más de 40 horas, y desean y están disponibles para trabajar horas adicionales. (p.8)

Son aquellos que trabajan medio tiempo o menos en sectores que no son bien remunerados, se identifica por no contar con recursos para ser remunerados y son contratados menos de la jornada normal, en este caso las personas pueden trabajar 40 horas pero su remuneración es baja la mayoría aceptan el trabajo por tener un ingreso económico en esta categoría se dice que son las empleadas domésticas, obreros, peones que tienen la necesidad de realizar más horas para percibir un mayor ingreso para sus hogares.

- **Empleo no remunerado**

Para el INEC (2016), le define como:

Lo conforman aquellas personas con empleo que, durante la semana de referencia, no perciben ingresos laborales. En esta categoría están los trabajadores no remunerados del hogar, trabajadores no remunerados en otro hogar y ayudantes no remunerados de asalariados/jornaleros.(p.9)

En esta categoría entran las personas como las amas de casa que trabajan en el hogar, pero no perciben una remuneración por sus actividades y son encargadas de atender a su familia, o aquellos que trabajan en el campo que ayudan a la agricultura o ganadería y no reciben de igual forma un sueldo ya que el dinero maneja el jefe de hogar y después de un tiempo reciben el dinero por las cosechas que realizan por la producción que entregan.

Cálculo de la tasa del empleo no remunerado

Para realizar su cálculo en porcentaje se basa en el total de números de empleos no remunerados sobre la población económicamente activa.

$$TENR = \frac{\text{Número de empleos no remunerados (ENR)}}{\text{Población Económicamente Activa (PEA)}} * 100$$



Gráfico 12. Empleo no remunerado
Elaborado por: Romero, Cristian (2016)
Fuente: INEC

La tasa de empleo no remunerado mediante el gráfico 12 se observa una tendencia creciente para esta categoría, a nivel nacional para el 2014 al 2015 hay un aumento de 1.5 p.p., en el 2015 al 2016 existe un crecimiento de 1.8 p.p., a nivel urbano del 2014 al 2015 considerando un incremento del 0.6 p.p., y del 2015 al 2016 teniendo un aumento del 0.6 p.p., la ciudad con mayor tasa de empleo no remunerado es para la ciudad de Cuenca.

- **Otro empleo no pleno**

Para el INEC (2016), le define como:

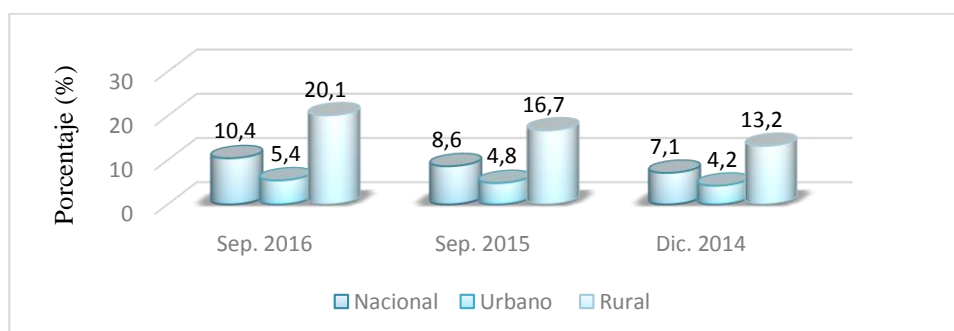
Son personas con empleo que, durante la semana de referencia, percibieron ingresos inferiores al salario mínimo y/o trabajaron menos de la jornada legal y no tienen el deseo y disponibilidad de trabajar horas adicionales. (p.9)

Para el otro empleo no pleno son aquellas personas que trabajan por horas en diferentes tipos de labores la mayoría de esta categoría son los que buscan la manera de tener un ingreso a sus hogares y tienen la obligación de vender productos, dar servicio de limpieza, venta de comidas por horas y no perciben un

salario básico y no están dispuestos a buscar otro trabajo por sus diferentes situaciones como no tener una preparación académica, por no contar con recursos económicos.

Cálculo de la tasa del otro empleo no pleno.

Para realizar su cálculo en porcentaje se basa en el total de otro empleado sobre la población económicamente activa.

$$TOE = \frac{\text{Total de otro empleo (OE)}}{\text{Población Económicamente Activa (PEA)}} * 100$$



Gráfico 13. Otro empleo no pleno
Elaborado por: Romero, Cristian (2016)
Fuente: INEC

La tasa de otro empleo no pleno en el gráfico 13 se observa a nivel nacional del año 2014 es 26,8%, del año 2015 es 25,8% y del año 2016 es 25,6% existiendo una reducción para esta categoría, a nivel urbano en el año 2014 22,9%, el año 2015 el 21,3% existiendo una reducción para dicho año, el año 2016 hay un crecimiento del 22,0%. A nivel rural la tasa de otro empleo no pleno para el año 2014 al 2015 existe un incremento de un 0,5 p.p., del 2015 al 2016 existe una reducción para dicha tasa que es del 2,6 p.p., la ciudad con mayor tasa de otro empleo no pleno es para Cuenca.

- **Empleo no clasificado**

Para el INEC (2016), le define como:

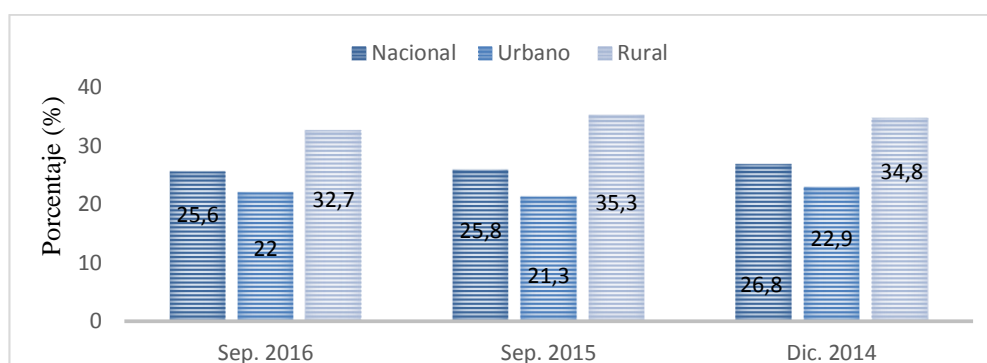
Son aquellas personas empleadas que no se pueden clasificar como empleados adecuados, inadecuados, o no remunerados por falta de información en los factores determinantes. Se construye como residuo del resto de categorías. (p.9)

Son personas que trabajan en diferentes sectores económicos para tener un ingreso, pero no se puede considerar en su clasificación por la falta de información, siendo su trabajo como vendedores ambulantes, recolectores de basura, cartones, botellas no cuentan con una actividad a la jornada normal, trabaja por su cuenta propia, sin ningún horario, no cuentan con beneficios de ley y su ingreso es menor que un salario básico.

Desempleo

Para el INEC (2016), le define como:

Personas de 15 años y más que, en el período de referencia, No estuvieron Empleados y presentan ciertas características: i) No tuvieron empleo, no estuvieron empleados la semana pasada y están disponibles para trabajar; ii) buscaron trabajo o realizaron gestiones concretas para conseguir empleo o para establecer algún negocio en las cuatro semanas anteriores. (p.9)

En otras palabras, el desempleo según Castillo (2000), menciona que:

“El desempleo es el pago forzoso o desocupación de los asalariados que pueden y quieren trabajar pero no encuentran un puesto de trabajo”.

El desempleo es un problema a nivel mundial que están dispuestos a trabajar pero encuentran dificultades a la hora de realizar por no contar con un puesto para desarrollar sus actividades o labores aprendidos, falta de experiencia, no concretaron contratos para realizar un trabajo, o que por primera vez están en busca de un empleo es más común en los jóvenes por ser recién graduadas, o están por lo menos un mes en conversaciones pero no consiguen llegar a un acuerdo con el empleador, teniendo en consideración los factores que están afectando al país como un déficit en el presupuesto del estado que consta de recorte de personal, falta de ingresos a los gobiernos municipales para contratar a más gente.

Cálculo de la tasa del desempleo.

Para realizar su cálculo en porcentaje se basa en el total de desempleados sobre la población económicamente activa.

$$TD = \frac{\text{Desempleados (D)}}{\text{Población Economicamente Activa (PEA)}} * 100$$



Gráfico 14. Desempleo
Elaborado por: Romero, Cristian (2016)
Fuente: INEC

La tasa del desempleo se observa una tendencia creciente, a nivel nacional el desempleo en el año 2014 era del 3.8% creciendo para el año 2015 al 4.3% y para el año 2016 al 5.2%. A nivel urbano para el año 2014 era de 4.5%, al año 2015 era del 5.54% y el 2016 es de 6.7%. A nivel rural el desempleo para el año 2014 era 2.2%, el año 2015 era 1.8% y del año 2016 es 2.3%, la ciudad con mayor tasa de desempleo es Quito.

En esta categoría del desempleo se establece la clasificación en dos tipos de personas que cuenta con el desempleo abierto y el desempleo oculto.

- **Oculto**

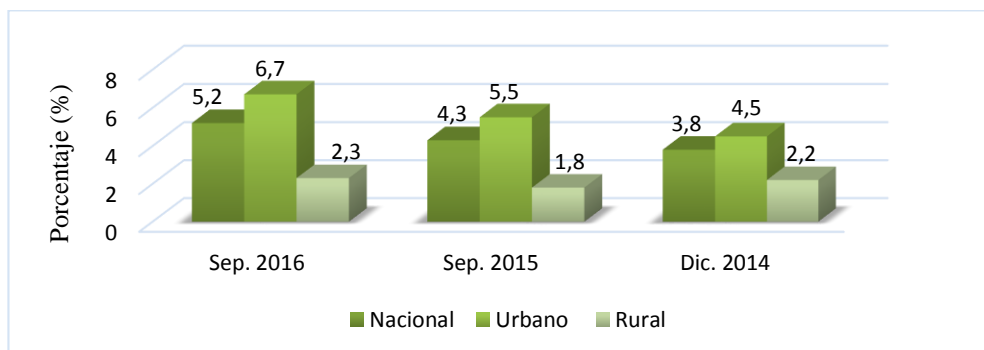
Para el INEC (2016), le define como:

Personas Sin empleo, que no estuvieron empleados la semana pasada, que no buscaron trabajo y no hicieron gestiones concretas para conseguir empleo o para establecer algún negocio en las cuatro semanas por alguna de las siguientes razones: tiene un trabajo esporádico u ocasional; tiene un trabajo para empezar inmediatamente; espera respuesta por una gestión en una empresa o negocio propio; espera respuesta de un empleador o de otras gestiones efectuadas para conseguir empleo; espera cosecha o temporada de trabajo o piensa que no le darán trabajo o se cansó de buscar. (p.9)



Gráfico 15. Desempleo oculto
Elaborado por: Romero, Cristian (2016)
Fuente: INEC

Al observar el desempleo oculto se logra ver que para el año 2014 el 0.8% no realizaron ninguna acción de búsqueda de empleo, para el año 2015 existe una reducción del 0.2 p.p., y en el año 2016 es del 0.7% que están en condiciones de desempleados, pero no están en búsqueda de trabajo.

- **Abierto**

Para el INEC (2016), le define como:

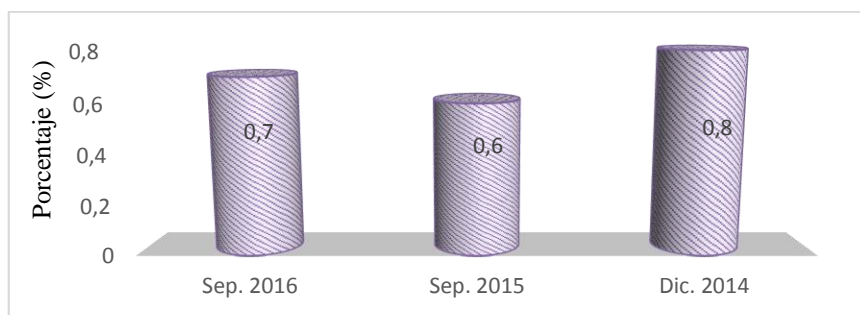
Personas Sin empleo, que no estuvieron empleados en la semana pasada y que buscaron trabajo e hicieron gestiones concretas para conseguir empleo o para establecer algún negocio en las cuatro semanas anteriores a la entrevista. (p.9)



Gráfico 16. Desempleo abierto
Elaborado por: Romero, Cristian (2016)
Fuente: INEC

El desempleo abierto se observa una tendencia de crecimiento, en esta categoría se observa que el desempleo abierto es mayor que el desempleo oculto, que para el año 2014 es del 3%, para el año 2015 el 3.7% y el año 2016 el 4.5% indica que la PEA a nivel nacional estaban buscando trabajo.

Teorías según los pensamientos económicos del empleo

En la economía existen diversas teorías que se deben a las situaciones que tuvieron cada época, con diferentes pensadores en cada época creando escuelas económicas entre ellas las siguientes:

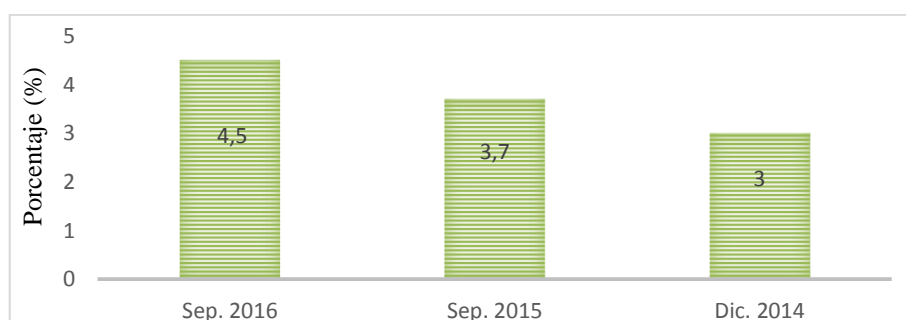
Teoría Clásica

La teoría clásica siendo su autor principal Adam Smith en su teoría que trata sobre la variación de salarios y la relación con el empleo buscando un equilibrio en el mercado, se determina por la relación que existe entre la demanda y la oferta de empleo, mencionando que la demanda está encargada por las empresas y la oferta por los trabajadores, manifiesta la teoría clásica que confían en la competencia y los incentivos privados con el propósito de buscar el bienestar común.

Según Manganelli (2010), manifiesta sobre la teoría del valor trabajo que:

La teoría de Adam Smith se deriva de la premisa de que los bienes que consumen los hombres son producidos por el trabajo propio o de otros, y por ende una persona será rica o pobre de acuerdo a la cantidad de trabajo que sea capaz de comprar o realizar. En consecuencia, el valor de intercambio de todos los bienes es igual a la cantidad de trabajo que su poseedor puede comprar con ellos. El trabajo es entonces la medida real del valor de todos los bienes. El valor del trabajo no varía, aunque sí lo hacen los precios de los bienes, y por tal motivo el valor del trabajo es la medida universal y real mediante la cual puede estimarse y compararse, en cualquier tiempo y lugar, el valor de todos los bienes. (p. 2)

David Ricardo menciona que con la implementación de maquinarias reemplazara la mano de obra y disminuirá el empleo, teniendo en cuenta que existirá desempleados a varias personas que estarían dispuestas a trabajar en las actividades con mano de obra calificada para realizar cualquier labor en el mercado, dejándoles a un lado por la implementación de nueva tecnología reduciendo tiempos y pagos de remuneraciones.

Teoría neoclásica

Mediante esta teoría hace referencia al equilibrio del mercado de trabajo, expresando que si los salario son altos existirá personas desempleadas, y lo contrario si los salarios son menores o descende, los empleadores podrán abrir más plazas de empleo para sus negocios o empresas y aumentaría la oferta laboral. La teoría de Pigou que destaca la teoría de la ocupación que menciona la relación de la ocupación con el salario.

Parafraseando a Moran (2007), alude que los neoclásicos que es fundamental la participación del mercado, debido que es el encargado de repartir los recursos dentro de una economía, con la teoría de la competencia del *laisser-faire*, la reducción de fuentes de empleo se debe a la interferencia de los gobiernos por el libre juego de las fuerzas del mercado, es decir en otras palabras a sectores monopolísticas.

Solo con que el gobierno se abstuviera de intervenir en los asuntos económicos mediante la legislación social, los subsidios, los derechos arancelarios, etc. y abandonara el campo a la iniciativa privada y a la libre contratación en el mercado, se aseguraría automáticamente un alto nivel de ocupación, y los bajos índices de empleo existe porque los salarios son demasiados altos, este nivel, indebidamente alto se mantiene por las prácticas monopolísticas de los sindicatos obreros, e indirectamente por el sistema de distribución que garantiza un nivel mínimo.

Teoría Keynesiana

Teoría Keynesiana para Delgado, establece lo siguiente que:

En su obra Teoría General del empleo el interés y el dinero, publicada en 1936, A Keynes le llevó la tarea de construir una nueva teoría a partir de un enfoque macroeconómico del sistema, en sustitución del enfoque microeconómico propuesto en 1890 por el inglés Alfred Marshall, al estudiar las determinantes del nivel de empleo y del ingreso nacional, Keynes comprobó que el estado debería participar de la actividad económica para compensar el descenso de las inversiones privadas, durante los periodos depresivos de las crisis económicas. Porque, al caer la demanda y reducirse la actividad productiva, se genera el desempleo, lo cual refuerza a la vez la tendencia a la recesión y, para combatir ésta, es necesaria la intervención activa de los gobiernos mediante la planeación, la política fiscal y monetaria, y la inversión

pública, como medios para lograr la recuperación de la economía, hasta llegar al pleno empleo. Por lo tanto, Keynes propuso incrementar la inversión pública, incluso con déficit presupuestario, incentivar el empleo, y desarrollar el seguro de desempleo, para que los desocupados pudieran seguir consumiendo bienes. (p.5)

Menciona Keynes para que aumente el empleo debe existir inversión, lo que tendrá ingresos para el progreso del país, incrementando el desarrollo económico y cuando ese factor incrementa los salarios en la sociedad aumenta, el consumo e inversión de cada individuo de igual manera, que genera un incremento de la oferta laboral, de igual manera la producción de bienes y servicios lo cual sería la solución para el progreso de fuentes de empleo, logrando en conjunto con el gobierno una mejor calidad de vida de los habitantes.

Permitirá regular el mercado dentro de la economía local creciendo las fuentes de empleo a través de las obras que realicen el sector público y privado como puede ser carreteras, hospitales, escuelas, etc. Lo que accederá a progresar en el proceso de diferentes sectores con las mejores estrategias aplicadas para conllevar una nueva producción en la localidad, que observo Keynes que la plena ocupación es donde no exista una mínima tasa de desempleo.

Teoría marxista.

Mediante esta teoría Karl Marx menciona que el problema de empleo existe desde el capitalismo por la sustitución de la mano de obra por maquinaria, este pensamiento económico coincide con David Ricardo, teniendo un problema en los salarios de trabajadores lo que no puede aumentar por su excedente mano de obra que existe, en el capital manifiesta que el problema de empleo es a partir de la acumulación capitalista que genera la exclusión de mano de obra por maquinaria, teniendo una desvalorización de salarios, la causas es que cuenta con gran demanda de mano de obra crece igual a la acumulación de capital según lo que manifiesta Marx en el capital.

El problema del empleo es a través de la acumulación del capitalista, que genera un proceso de exclusión de la mano de obra, Parafraseando a Marx (1973), menciona que el crecimiento de inversión obtiene el aumento en su segmento de la variable que

es la fuerza de labor. Y una parte de la utilidad innovada en capital de trabajo, supongamos que, la demanda de masa de producción requiere la misma concentración de fuerza de ocupación para ser puesta en marcha y la demanda de oferta laboral aumentara en igualdad al capital.

Problemas en el Empleo

- **Económica y Social**

En consecuencias del empleo trae algunas dificultades económicas y sociales, lo que no permite generar un crecimiento en el desarrollo económico local en los habitantes riobambeños las dificultades que se observa, es el desinterés de políticas de estado y ausencia de políticas del gobierno local para un adelanto económico y las causas que tiene dicho problema son las indecisiones que tiene las autoridades locales con las estrategias que se quiere manejar la ciudad de Riobamba esto conlleva una perspectiva política y económica equivocada.

Otro problema que se menciona es la creciente explotación laboral en todo tipo de sector como son amas de casas, obreros, jóvenes bachilleres entre otras, lo mencionan como un desconocimiento en sus derechos de trabajo que está aprobada por la ley ecuatoriana por sus derechos y obligaciones por su falta de preparación académica. La explotación laboral también implica los desleales pagos de salarios de la ciudadanía, por lo que tienen una remuneración menos que el sueldo básico, trabajan más de las 40 horas, no son reconocidas las horas extras, la ciudadanía riobambeña tiene un limitado acceso a beneficios sociales como utilidades, el seguro del IESS y vacaciones, considerando que el empleo es muy forzoso para la gente humilde que se someten a esas condiciones para tener un ingreso en su familia y para criar a sus hijos.

En los sectores de producción existe una desorganización en procesos debido a no contar con una planificación en manejos de recursos para la producción, no cuenta con políticas y entes de control en precios, la calidad de productos, la cantidad que

están vendiendo, como la falta de conocimientos para mejorar la producción y la distribución de sus productos.

La ciudad también cuenta con un gran problema que existe una insuficiencia política e incentivos para las personas que están emprendiendo y creciendo a nivel cantonal por algunas causas como no contar con acuerdos con el gobierno local, temor por los emprendedores a no crecer su emprendimiento y no saber pagar los préstamos realizados para sus inversiones, la desvinculación de los socios por inseguridad o por la inestabilidad económica y social.

La comercialización y mercadeo se encuentra el principal problema que es el incumplimiento de ordenanzas, normas, falta de información de los procesos que debe realizarse a cualquier actividad provocando un incremento en el sector informal buscando un empleo, irrespeto a las autoridades y al derecho del espacio público, bajo interés municipal para crear espacios de comercialización de los pequeños comerciantes para poder vender su producto.

Variable dependiente: Desarrollo económico local

Política económica

Definición

La política económica para Navarrete (2012), afirma que:

La política económica permite explicar el trabajo y funcionamiento del sector público, es decir, explica cómo se desarrollan los grupos o empresarios ajenos al gobierno, además explica cómo los actores políticos toman decisiones que pueden afectar el rumbo de la economía nacional o internacional. (p.13)

Por otro lado, según a Ramírez et al. (2010), manifiesta que:

La política económica debe garantizar el crecimiento y la generación de excedentes, pero, por sobre todo, crear incentivos para que estos excedentes sean invertidos en la ampliación de las capacidades productivas locales, y que efectivamente exista acumulación continua o ampliada. Se debe evitar que los excedentes generados en la economía nacional se exporten bajo cualquier figura. La herramienta utilizada para este efecto no debe ser el decreto presidencial. La apertura de la economía, el signo monetario, el carácter de la globalización y de la estructura productiva y financiera

del país, entre otros aspectos, pueden ver reducida su efectividad a la simple demagogia. El impulso decidido y concertado a un nuevo régimen de acumulación debe ser el que incentive la ampliación del tejido productivo nacional articulado en cadenas de valor largas y en aquellas ramas de la producción viables, y en todos los espacios territoriales con vocaciones especiales.

Mientras que para Gutiérrez (2009), menciona según el paradigma marxista que:

Según esta corriente, la política económica es un sistema de medidas económicas que el Estado aplica en interés de las clases dominantes. La política económica influye sobre muchos aspectos del desarrollo de la sociedad y, ante todo, sobre sus fuerzas productivas. El carácter, la orientación social y la extensión de la influencia que ejerce la política económica son totalmente determinados por el régimen político-social, por las leyes objetivas de su desarrollo. (p.51)

De acuerdo a Lichtensztejn (2008), afirma que:

La política económica en determinantes que devienen del poder. Desde el concepto mismo del Estado hasta los intereses creados que orientan ciertos grupos económico-financieros, son constantes las referencias al papel determinante de los factores políticos y a su envoltura ideológica. La pregunta decisiva que flota entonces sobre todo conocimiento y análisis crítico de la política económica puede sintetizarse en el señalamiento de quienes son los que en el fondo la deciden y a quienes en definitiva beneficia o perjudica, más allá de cómo se expongan las decisiones y sus fines. (p.8)

La política económica es un sistema que maneja los gobiernos para decidir las mejores estrategias y ser aplicado en un determinado país para el progreso de la sociedad, que debe garantizar cada gobierno es el crecimiento económico y reconoce mejorar la calidad de vida de los habitantes. Controlando mediante las políticas de estabilidad de los precios como los factores de la inflación para que no suban los costos de los bienes y servicios, debe ayudar a la generación de fuentes de empleo para tener una baja tasa de desempleo.

También se refiere la política económica como un instrumento para manejar los problemas que existe en una economía mejorando la distribución de la población, igualdad en la distribución de riqueza, para la reducción de la pobreza aplicando sus políticas para sus medidas en cada país, con criterio, tomando las mejores medidas posibles para la reducción de las desigualdades existentes entre las sociedades, por la injusta comercialización de recursos coexistiendo problemas como la delincuencia y desnutrición.

Política monetaria

Definición

La política monetaria para Mathai (2009), dice que:

La política monetaria ha adoptado muchas formas distintas, pero básicamente consiste en ajustar la oferta de dinero en la economía para conjugar la estabilización de la inflación y del producto. La mayoría de los economistas coincidirían en que a largo plazo el producto es fijo, de modo que cualquier modificación de la oferta monetaria solo hace variar los precios. Pero a corto plazo, como los precios y salarios no se ajustan de inmediato, tal modificación puede afectar la producción real de bienes y servicios. Por eso la política monetaria —ejercida por lo general por los bancos centrales, como la Reserva Federal de Estados Unidos o el Banco Central Europeo (BCE) es un instrumento valioso para lograr los objetivos de inflación y de crecimiento.(p.1)

Por otro lado, la política monetaria para Castillo (2016) menciona que:

Es una rama de la política económica que usa la cantidad de dinero como variable para controlar y mantener la estabilidad económica de un país. “La política monetaria afecta a la economía, básicamente a través de los mercados financieros. Cuando el Banco Central cambia la tasa de interés, se modifican los retornos y precios de todos los activos financieros (tasas de interés, precios de acciones, tipos de cambio, etcétera) y por este canal afecta las decisiones de ahorro e inversión del público” (p.161)

La política monetaria se clasifica en dos tipos que son la política restrictiva y la política expansiva. La restrictiva es cuando existe un exceso de dinero en el mercado y las entidades o instituciones encargadas de regular deben retirar el dinero del mercado, y la expansiva es cuando debe aumentar dinero en el mercado y es encargado por el Banco Central de tomar las medidas necesarias para regular la falta de dinero.

Mientras que para Jiménez (2010) menciona que:

La política monetaria implica el manejo de los agregados monetarios o la tasa de interés para modificar el equilibrio en el mercado monetario y afectar así la Demanda Agregada en la economía. La efectividad de la política monetaria ha sido ampliamente cuestionada en la teoría económica. Por lo general, se considera que la política monetaria es más efectiva al restringir la expansión de una economía sobrecalentada que al promover la expansión de la economía cuando esta se encuentra en recesión. Asimismo, en países en desarrollo, los mecanismos de transmisión de la política monetaria (el sistema financiero) están menos desarrollados,

por lo que la efectividad de la política monetaria es reducida. Mientras menor sea la efectividad de la política monetaria, más elevados serán los costos para la economía de su implementación.

La política monetaria es el proceso que controla la estabilidad y la cantidad de dinero en circulación en el mercado según los gobiernos, los bancos centrales con la finalidad de un crecimiento económico y una estabilidad en la economía de un determinado país, cada gobierno o bancos centrales aplican modificaciones según la base monetaria en el mercado para controlar la inflación para mantener los precios estable, reducir el desempleo para tener el menor número de desempleados lo que busca cada gobierno es el desarrollo económico para asegurar fuentes de ingreso y el bienestar de cada habitante.

Desarrollo económico local (DEL)

Definición

Bingham y Mier (como se citó en Tello, 2006), afirma que:

Desarrollo económico Local ha sido definido por el Consejo Americano de Desarrollo Económico como el proceso de creación de riqueza y puestos de trabajo a través de la movilización de los recursos naturales, humanos, financieros, y el capital físico. El papel del sector privado es el de crear dicha riqueza y empleos produciendo bienes y servicios y realizar los intercambios... el papel del sector público es el de facilitar y promover la creación de empleos y riqueza del sector privado y asegurar que en el corto y largo plazo se sirva a los intereses de la mayoría de la población. (p. 10)

Para Llisterri (2000), describe el desarrollo económico local como la competitividad de la siguiente manera:

El desarrollo económico local son aquellas personas, empresas e instituciones que conforman el capital social de cada zona en particular. Las empresas de todos los tamaños, y las redes y clusters formadas por ellas, son el principal agente de desarrollo económico, creando riqueza, valor añadido y dando empleos estables a la población. Las organizaciones del sector privado y asociaciones empresariales son uno de los actores genuinos para la concertación de políticas de desarrollo competitivo, como también lo son los gobiernos nacional, provincial y municipal. La institucionalidad formada por las agencias comprometidas con el desarrollo local, que reúnan a unos y otros involucrados, y las organizaciones de la sociedad civil, entre las que cabe destacar a las universidades y otros centros de estudio e investigación, son elementos clave de cualquier opción operativa.(p. i)

El trabajo de la CEPAL de Aghón-Albuquerque-Cortés (2001), sostiene que:

El desarrollo económico local es un proceso de crecimiento y cambio estructural de la economía de una ciudad, comarca o región, en que se pueden identificar al menos tres dimensiones: una económica, caracterizada por su sistema de producción que permite a los empresarios locales usar eficientemente los factores productivos, generar economías de escala y aumentar la productividad a niveles que permitan la competitividad en los mercados; otra sociocultural, en el cual el sistema de relaciones económicas y sociales, las instituciones locales y los valores sirven de base al proceso de desarrollo; y otra política y administrativa, en las que las iniciativas locales crean un entorno favorable a la producción e impulsan el desarrollo. (p. 22)

De acuerdo a Malizis (1985), las teorías DEL están asociadas al sector de las exportaciones, lo que sostiene que:

La teoría de la Base Económica define el DEL como el crecimiento en producto, ingreso y empleo generados localmente por el sector "exportador". La técnica de la matriz insumo producto que analiza los flujos intersectoriales modificaría la definición de DEL al crecimiento del nivel del producto y la diversidad, mixtura o estructura de los sectores. Las teorías de localización enfatizan en la definición DEL la calidad de la riqueza local pública y privada humana y no humana. En las versiones más desarrolladas de las teorías de la base económica tales como las del ciclo del producto, DEL es definido como el proceso de iniciación, difusión, y producción de bienes y servicios nuevos y estándares. Para las localidades que producen nuevos bienes y servicios, DEL es definido en términos de la calidad de los cambios resultantes de mejores trabajos, ingresos altos, innovación de productos, y diversificación industrial. Para las localidades que producen bienes y servicios estándares, DEL es equivalente al crecimiento económico derivado de aquellas empresas locales que producen estos bienes y servicios bajo condiciones que mantengan los salarios e ingresos bajos. (p. 41-42)

Mientras que el desarrollo económico local en otras palabras es el crecimiento o el progreso de la economía aprovechando de mejor forma los recursos de una determinada localidad , tanto sea al contar con un mejor bienestar y calidad de vida de los habitantes, garantizando la igualdad de oportunidades, con el fin de satisfacer las necesidades básicas de los habitantes como la educación, la salud, la vivienda y la creación de plazas de trabajo encargado principalmente de los gobiernos locales considerando las mejores estrategias, e implementando proyecto, emprendimientos e iniciativas que tiene cada familia para desarrollar sus innovaciones personales.

Objetivos DEL

Según Alburquerque (1997), Los objetivos del desarrollo económico local son el aumento del empleo y la calidad de vida de la población de la colectividad territorial correspondiente y la equidad social. Para lograr estos objetivos últimos se debe cumplir con lo siguiente:

- Innovación en el sistema productivo local, aumentando su eficacia y capacidad
- Protección a la variación de la productividad local, añadido un valor agregado en las actividades económicas locales.
- Busca el equilibrio que genera a través de la relación entre la sociedad y la naturaleza.

Las actividades en el sector empresarial o los micros emprendimientos que innovan son aquellas que generan riqueza y fuentes de trabajo. Es necesario impulsar los componentes del entorno local con el propósito de incentivar el desarrollo económico local, a fin de asegurar:

- La disposición de los servicios avanzados para el apoyo a la producción para las pequeñas y, medianas empresas locales.
- La disposición de las infraestructuras elementales.
- El trabajo eficaz de los bienes de producción.

En el desarrollo económico local su objetivo principal es el bienestar de una determinada población, buscando el impulso del crecimiento de los sectores fomentando un mejor progreso tanto como a la agricultura, la industria, el comercio, la artesanía entre otros factores importantes, generando oportunidades entre habitantes con el apoyo de los municipios con las estrategias que incremente la economía local, o con la reactivación de dichos sectores con emprendimientos con la transformación del sistema productivo.

Importancia

En la actualidad cada vez se preocupa más las autoridades de la importancia de las iniciativas del desarrollo económico local, como sacar provecho de los recursos de cada territorio, buscando como impulsar los micros emprendimientos, empresas de cada sector, con el propósito de satisfacer las necesidades básicas de la ciudadanía.

Con el propósito de generar o mejorar las fuentes de empleo y las relaciones laborales en los diferentes ámbitos territoriales.

Con la ayuda de buscar un impulso de los recursos para el acceso a los activos productivos como son la tierra, créditos o información con el propósito de edificar un ambiente institucional, gubernativo y formativo de las actividades productivas y de la generación de empleo.

Factores facilitadores

Recursos humanos

En el desarrollo económico local influye los recursos humanos por lo que debe existir y disponer mano de obra idónea.

- Debe existir una claridad en las plazas de trabajo
- De disponer de información de las personas como se menciona a continuación: Edad, género, nivel de educación, experiencia laboral, un buen ambiente de trabajo.

Soporte físico

En el soporte físico se destaca la infraestructura que cuenta cada ciudad o país las más necesarias que pueden ser:

- Agua
- Comunicación
- Carreteras
- Parques industriales,
- Casas

- Alojamientos.

Información

- Asistencia a proyectos de comercialización e internacionalización
- Existencia de redes de organismos apoyo
- Sistemas de información territorial para el desarrollo económico local

Gestión municipal

- Se debe encargar de la planificación y ordenamiento territorial, los servicios básicos para la ciudadanía, la recogida de basura, del alumbrado público y las vías públicas.
- Promocionar el desarrollo económico local y el empleo
- En el fomento de la asociatividad local
- La valorización del patrimonio histórico.

Financiamiento

Busca iniciativas para el avance económico dentro de una determinada ciudad o país, que pretende el financiamiento para la creación de parques, empresas, programas mediante las entidades bancarias para el crecimiento del desarrollo local.

Variables sociales

Organización social

Lo define según Rivadeneira (2009), que la organización social es:

El conjunto de actores de la sociedad que componen la economía: empresarios, trabajadores, sindicatos, inversionistas, son los más necesitados de un orden en particular que les permita gozar de certezas y señales claras de las oportunidades y limitaciones que ofrece determinada organización social y económica. (p. 7-8)

En otras palabras, la organización social manifiesta según Ortiguera, Bouzada, Santiago y Suárez (2007), que;

El mercado, que sí debe estar en la base de todo sistema de organización social, es un mecanismo fundamental de asignación de recursos y coordinación de la actividad económica. Es una protoorganización que permite la presentación y la libre circulación de los bienes y servicios susceptibles de ser utilizados en la satisfacción de las necesidades humanas, de índole individual o colectiva, y que hace posible, en consecuencia, fijarle unos precios que sean expresión de su utilidad y escasez circunstanciales. (p. 16)

Se entiende por organización social al grupo de personas que comparten ideas, intereses en común para alcanzar determinados propósitos dentro de una sociedad con el objetivo de coordinar, disponer y ordenar los recursos disponibles tanto humano, financiero, económico, social con la intención de lograr los fines planteados por las organizaciones, buscando siempre el bienestar de la organización social.

Nivel de vida

Se ha afirmado que el nivel de vida por Testa (como se citó en Salazar, Torres, Pando, Aranda y Zúñiga, 2011) afirma que:

El nivel de vida se refiere a aquellas condiciones que tienen una fácil traducción cuantitativa o incluso monetaria como la renta per cápita, el nivel educativo, las condiciones de vivienda, es decir, aspectos considerados como categorías separadas y sin traducción individual de las condiciones de vida que reflejan, como la salud, consumo de alimentos, seguridad social, ropa, tiempo libre, derechos humanos. (p. 48)

En otras palabras para Bonilla y Sosa (2005), afirma que el nivel de vida para algunas entidades es:

Por un grupo de agencias como la Organización Mundial de la Salud (OMS), la Organización internacional del trabajo (OIT), y la Organización de las Naciones Unidas para la Educación, la Ciencia y la Cultura (UNESCO), las cuales presentaron un informe donde señalaban nueve componentes del nivel de vida: salud, alimentación, nutrición, educación, vivienda, empleo, condiciones de trabajo, vestido, recreo, esparcimiento, seguridad social y libertades humanas. (p. 194)

La calidad de vida involucra al desarrollo económico lo que menciona García (2005), que:

El desarrollo económico se encuentra fuertemente relacionado con el concepto de nivel de vida cuyos indicadores giran básicamente alrededor de los ingresos y el consumo. Esto forma parte de los componentes de la calidad de vida y el bienestar humano, pero no siempre el alto nivel de vida y de desarrollo se traducen en iguales

índices de calidad de vida, pues ella puede verse deteriorada por el aumento de las desigualdades sociales, la producción ilimitada y el consumismo, entre otros factores. Asimismo, no siempre implican un sistema más democrático y participativo por sólo mencionar dos aspectos importantes que deben tomarse en cuenta en el análisis de la calidad de vida. (p. 4)

Se entiende por nivel de vida al grado de bienestar de un individuo o un grupo social para satisfacer sus necesidades, con las posibilidades que cuenta por ejemplo con un empleo adecuado, con educación, a la salud y la facilidad que tiene para acceder a la compra de bienes y servicios. Para determinar el nivel de vida de los habitantes es con la complacencia de las necesidades materiales que es un factor primordial para ver si cuentan con suficientes recursos en su hogar o posee necesidades que no pueden satisfacer con un nivel de escasos, por el bajo ingreso económico considerándose personas de bajos recursos o a su vez pobres.

Retribución

La redistribución es otro factor en el desarrollo económico (Pilar, Acevedo y Porras, 2010), menciona que:

Cuando se aborda la problemática desde la política, redistribución, desigualdad y crecimiento, se encuentran trabajos como el presentado por Alesina y Rodrik (1994), donde señalan que las altas desigualdades generan condiciones propicias para que los gobernantes sean elegidos por su popularidad, en la medida que la gran masa de pobres desea una redistribución del ingreso, generando presiones que finalmente se traducen en incrementos de las tasas impositivas sobre aquellas actividades que generan mayores beneficios, y por tanto, terminan desestimulando la inversión y con ello, unas menores tasas de crecimiento económico.(p. 3)

La redistribución involucra al desarrollo económico (Pérez, Thomson y Delgado, 2014), menciona que:

La redistribución del ingreso como mecanismo que favorecía la recuperación y el funcionamiento de la economía en su conjunto; según él, una distribución más igualitaria del ingreso actúa como estímulo eficaz de la actividad económica. Keynes siempre elaboró sus teorías con el fin de aplicarlas en la práctica, intentando resolver los problemas reales de su tiempo; la inquieta vida de Keynes, interesado en muchas otras cosas además de la economía, quizá explique su afán por transformar la realidad en concordancia con su propio ideal ético: mejorar las condiciones de vida de la sociedad en que vivía. (p. 367)

La retribución se basa en la igualdad y la conformidad de un ingreso justo a realizar un trabajo, lo que garantiza el bienestar de su familia pretendiendo a mayor sus ingresos mayores beneficios tendrán. Se basa en el mecanismo de generar más ingreso de acuerdo a la producción de bienes y servicios que tenga cada empresa para crear fuentes de empleo para contar con una retribución equitativa por su tiempo que ofrece, su esfuerzo desarrollado y sus habilidades a cambio de una remuneración justa a las funciones desempeñadas.

Nivel de Educación

En palabras de Neira (2000), el nivel de educación menciona que:

La educación constituye un factor clave en el desarrollo económico de los países fundamentalmente a través de dos vías, la educación secundaria y universitaria contribuye al incremento de la productividad del trabajo y por lo tanto al crecimiento económico, la enseñanza primaria es fundamental para lograr no solo el descenso de las tasas de natalidad o la reducción de la pobreza, sino también para lograr la realización personal de todos los individuos. (p. 3)

En su plan educativo nacional (Narro, Martuscelli y García, 2012) menciona que:

La educación es necesaria en todos los sentidos. Para alcanzar mejores niveles de bienestar social y de crecimiento económico; para nivelar las desigualdades económicas y sociales; para propiciar la movilidad social de las personas; para acceder a mejores niveles de empleo; para elevar las condiciones culturales de la población; para ampliar las oportunidades de los jóvenes; para vigorizar los valores cívicos y laicos que fortalecen las relaciones de las sociedades; para el avance democrático y el fortalecimiento del Estado de derecho; para el impulso de la ciencia, la tecnología y la innovación.

Uno de los factores importantes en el desarrollo económico local es el nivel de educación, por que genera la reactivación de los diferentes sectores que incrementa la productividad y la competitividad con ideas innovadoras, propuestas que generen emprendimientos y aumente las plazas de trabajo, lo que generaría el mejor bienestar de la ciudadanía con la finalidad de aportar con sus conocimientos y ayudar a la economía local.

Variables Económicas

Ingreso per cápita

Para la Subgerencia cultural del banco de la Republica (2015), manifiesta que:

El ingreso per cápita tiene una estrecha relación con el ingreso nacional. El ingreso hace referencia a todas las entradas económicas que recibe una persona, una familia, una empresa, una organización, etc. El ingreso nacional corresponde a la suma de todos los ingresos individuales de los nacionales de un país.

El ingreso per cápita es un cálculo que se realiza para determinar el ingreso que recibe, en promedio, cada uno de los habitantes de un país; es decir, en promedio, cuánto es el ingreso que recibe una persona para subsistir. Este cálculo se obtiene dividiendo el ingreso nacional entre la población total de un país: Ingreso per cápita = Ingreso nacional (IN) / Población total (PT)

El ingreso per cápita es aquella variable que tiene relación con el producto interno bruto que analiza la producción de bienes y servicios en un determinado tiempo y se hace generalmente para un año, sobre la cantidad de habitantes de un determinado país o una ciudad, que permite conocer el bienestar de una de la localidad, mientras existe un ingreso per cápita mayor en un país el bienestar de la población será mejor, reduciendo tasas de nutrición, pobreza lo que lograrán cubrir sus necesidades básicas por cada familia o individuo.

Producto interno bruto (PIB)

EL PIB para Mochón (2006), menciona que:

De los distintos agregados que recoge la Contabilidad Nacional, el más significativo es el Producto Interno Bruto (PIB), pues mide el valor monetario total de los bienes y servicios finales producidos para el mercado durante un año dado, dentro de las fronteras de un país. (p.5)

En otras palabras, para Mankiw (2002), dice que:

El Producto Interno Bruto (PIB) es el valor de mercado de todos los bienes y servicios finales producidos en un país durante un determinado período de tiempo. (p.309)

Parafraseando al Banco central del Ecuador lo define al Producto Interno Bruto (PIB) como el costo de los bienes y servicios de la producción final compuestos por los agentes monetarios durante un período de un año. El cálculo se realiza en términos

totales y por las actividades realizadas se procede a obtener el matriz insumo del producto, que describe los movimientos de bienes y servicios en la producción, desde la eficacia de los productores de las obtenciones terminadas.

Mediante el PIB se analiza si existe un crecimiento o un decrecimiento en el desarrollo económico local por las actividades que se produjeron dentro de un país en la producción de bienes y servicios, para su cálculo se lo hace por lo general cada año, para verificar cuanto apporto los sectores con cada una de sus actividades en dicho periodo.

Inflación

Para Mochón (2006), menciona que la inflación es:

Medida por el Índice de Precio de Consumo (IPC), es la tasa de variación porcentual que experimenta este índice en el período de tiempo considerado. (p.15).

Para el INEC lo define a la inflación como:

“El fenómeno de la inflación se define como un aumento persistente y sostenido del nivel general de precios a través del tiempo”

Parafraseando al Banco central del Ecuador define a la inflación como un factor que se mide por el índice del precio al consumidor, considerando la canasta de productos de bienes y servicios que demanda los consumidores a nivel nacional tanto como personas de recursos bajos, medios y altos, constituida a través de la aplicación de encuestas a los hogares, por su cálculo de variación mensual, trimestral, acumulada o anual.

En el desarrollo económico local la inflación es una variable social que perjudica el bienestar de los habitantes por el aumento de los precios a los bienes y servicios en un periodo de tiempo, lo que genera malestar a la sociedad a la hora de comprar porque adquieren menos bienes y servicios, y tiene una disminución del poder

adquisitivo de la moneda nacional, con la desventaja del valor de intercambio y la compra de los bienes y servicios dentro de una economía.

e. Preguntas directrices y/o hipótesis

Preguntas Directrices

Las siguientes preguntas esta realizado al problema de investigación para determinar si el empleo influye en el desarrollo económico local del cantón Riobamba.

- ✓ ¿A qué se deben la reducción de fuentes de empleo en el cantón de Riobamba?
- ✓ ¿Qué medidas se ha tomado para el crecimiento del desarrollo económico local del cantón Riobamba?
- ✓ ¿La implementación de proyectos de desarrollo económico local, para la reactivación de los sectores productivos puede desarrollar nuevas plazas de empleo en el cantón Riobamba?

CAPÍTULO III

METODOLOGÍA

a. Enfoque de la investigación

La presente investigación tendrá un enfoque cualitativo porque se basa en el estudio de conceptos y teorías de las variables de estudio buscando cada una las mejores definiciones para el problema que se desarrolló y cuantitativo por que se obtendrá datos históricos y actuales para verificar y ver la relación que tiene las dos variables del estudio, analizando cada uno de los datos obtenidos para sus respectivas interpretaciones.

Enfoque cualitativo

En otras palabras, el enfoque cualitativo para Gómez (2006) menciona que:

Se utiliza primero para descubrir y refinar preguntas de investigación. A veces, pero no necesariamente, se prueban hipótesis. Con frecuencia se basa en métodos de recolección de datos sin medición numérica, sin conteo. Utiliza las descripciones y las observaciones. Por lo regular, las preguntas e hipótesis surgen como parte del proceso de investigación y este es flexible, y se mueve entre los eventos y su interpretación, entre las respuestas y el desarrollo de la teoría. (p.60)

Enfoque cuantitativo

En otras palabras, el enfoque cuantitativo para Gómez (2006) menciona que:

Utiliza la recolección y el análisis de datos para contestar preguntas de investigación y probar hipótesis establecidas previamente, y confía en la medición numérica, el conteo, y el uso de la estadística para intentar establecer con exactitud patrones en una población. (p. 60)

b. Modalidad de investigación

Para el desarrollo del proyecto se basa en la modalidad de investigación tanto de campo como bibliográfica o documental.

De campo porque se recaba información mediante herramientas como encuestas, entrevistas, la observación aplicando en el lugar de los hechos en este caso en la ciudad de Riobamba, con la recolección de datos se pretende analizar para determinar los resultados de las dos variables tanto del empleo y el desarrollo económico local con el propósito de plantear soluciones al problema.

Bibliográfica o documental porque se encarga de establecer teóricamente cada concepto para fundamentar el proyecto de investigación planteada mediante fuentes primarias como son libros, revistas, tesis o fuentes secundarias como el internet, con el propósito de verificar las causas que desarrollaron el problema del estudio, para dar soluciones y mejorar la situación en los habitantes.

En otras palabras, la investigación bibliográfica para Ocampos (2009), menciona que:

Una investigación bibliográfica o documental es aquella que utiliza textos (u otro tipo de material intelectual impreso o grabado) como fuentes primarias para obtener sus datos. No se trata solamente de una recopilación de datos contenidos en libros, sino que se centra, más bien, en la reflexión innovadora y crítica sobre determinados textos y los conceptos planteados en ellos. (p. 17)

En cambio, la investigación de campo para Muñoz (2009), menciona:

Investigaciones en donde la recopilación de información se realiza enmarcada dentro del ambiente específico en el que se presenta en fenómeno o hecho a estudiar, se utilizan métodos específicos de recopilación de datos y la tabulación y análisis de información se utilizan métodos y técnicas estadísticas y/o matemáticos. (p. 11-12)

c. Niveles o tipos de investigación

El proyecto se basa en tres tipos de niveles comenzando con la exploratoria porque pretende indagar problemas que no se han desarrollado a su totalidad o trata de dar soluciones a dichos sectores, seguido de la investigación descriptiva porque da a conocer las características de una situación que esta pasado o paso en una determinada población, recogiendo información para ser analizada las causas de dichos acontecimientos, para informar o dar a conocer las situaciones de dichos

problemas y por último la investigación correlacional porque mide el grado de relación que existe entre las dos variables que se está estudiando.

A continuación, algunos autores lo definen el significado de cada investigación como:

Investigación exploratoria

La investigación exploratoria para Muñoz (2009), menciona:

Es el tipo de investigación que pretende dar una visión general para aproximarnos a nuestro objetivo. Estas investigaciones suelen plantearse cuando no hay trabajos que antecedan al nuestro, por lo que el tema o el objeto de investigación resulta una novedad, en sí mismo o por el abordaje al que se somete, y no hay mucha información disponible sobre la que apoyarse. (p. 38)

Investigación descriptiva

En palabras de Lafuente y Marín (2008), afirma que:

La investigación descriptiva la llevamos a cabo cuando queremos mostrar las características de un grupo, de un fenómeno o de un sector, a través de la observación y medición de sus elementos. La información que nos proporciona un análisis descriptivo, además de ser un fin en sí mismo, la podemos utilizar como base de partida para el desarrollo de una investigación más específica. (p. 6-7)

Investigación correlacional

En palabras de Morales (2008), la investigación correlacional afirma que:

Se utilizan para determinar la medida en que dos variables se correlacionan entre sí, es decir el grado en que las variaciones que sufre un factor se corresponden con las que experimenta el otro. Las variables pueden hallarse estrecha o parcialmente relacionadas entre sí, pero también es posible que no exista entre ellas relación alguna. Puede decirse, en general, que la magnitud de una correlación depende de la medida en que los valores de dos variables aumenten o disminuyan en la misma o en diferente dirección. (p. 5)

d. Población y muestra

Para el estudio del proyecto la población es el cantón de Riobamba, se pretende analizar las causas del problema de la inestabilidad económica, considerando una pequeña muestra de las personas que se encontraron en la PEA según el Censo del año 2010 que se considera para determinar las características de estudio.

Población

En palabras de Díaz, Osorio y Jaramillo (2009), menciona que:

La población es el universo o conjunto para el cual serán válidas las conclusiones que se obtengan. Esta población debe ser accesible en términos de tiempo, distancia, costos, recursos o cualquier otro indicador. Es necesario conocer las características específicas de la población que se está estudiando. (p. 11)

Para el proyecto se basa en la población económicamente activa las mismas que se considera a personas con empleo y desempleados, el estudio consta de analizar las causas y consecuencias que existe en el cantón Riobamba por la inestabilidad económica, que les permitirá identificar las dificultades al conseguir un empleo en los diferentes sectores.

Del número de la PEA según INEC (2010), es 100.585 habitantes por que contara para realizar el estudio tanto el principal sector es el cantón Riobamba que se encuentra la mayoría de los habitantes de la provincia de Chimborazo que cuenta con más de 50% para tomar la muestra.

La población 2 se considera al personal del Gobierno Autónomo descentralizado municipal de Riobamba por ser el principal actor del desarrollo económico local, es necesario conocer la percepción que tiene como institución impulsadora.

Para obtener la información se utilizó el método de Delphi que se refiere a la participación de expertos que responden la evolución de los factores del entorno del desarrollo social-económico y sus interacciones, implementando una serie de

cuestionarios, talleres, charlas y acuerdos de esta construcción de análisis y validación del diagnóstico económico del Cantón Riobamba basado del Plan de Desarrollo y Ordenamiento Territorial de la municipalidad de Riobamba, la misma que se desarrolló durante los meses de Junio a Octubre del 2016 con cada uno de los actores de cambio socializando el diagnóstico, la vocación del territorio en el tema económico, y la propuestas de ejes con los respectivos proyectos; incluyendo nuevas opiniones que contribuirán a mejorar la calidad de vida de la población del cantón Riobamba.

La socialización tuvo la presencia de 40 representantes de los sectores públicos y privados; quienes participaron activamente en la construcción de este proceso obteniendo como resultado la definición de proyectos que definirán el camino a seguir en desarrollo económico del cantón Riobamba.

Para alcanzar el desarrollo de un cantón es necesario realizar la articulación público-privado con las actores de cambio quienes son los encargados de impulsar este proceso, la Academias, cámaras, centros de formación, agencias de desarrollo local, Ongs, Instituciones Financieras, Gobierno Autónomo Descentralizado de la Provincia de Chimborazo, Ministerio de Industrias y Productividad, Ministerio de Agricultura, Ganadería, Acuacultura y Pesca, Instituto Nacional de Economía Popular y Solidaria, Empresa Pública- Empresa Municipal Mercado de Productores Agrícolas “San Pedro de Riobamba”, Ministerio de Inclusión Económica y Social, Juntas Parroquiales de Riobamba; actores privados: CRECER, las Cámaras como la Pequeña Industria, Comercio, Turismo, el Consorcio de Cámaras de Chimborazo, Centro Agrícola Cantonal, etc., la Universidad Nacional de Chimborazo, Escuela Superior Politécnica de Chimborazo, Institutos: ITS Carlos Cisneros, las Ongs: PNUD, TRIAS, CEPESIU; Instituciones Financieras: Cooperativa Riobamba, Cooperativa el Sagrario, Banco del Austro; son instituciones que generan y promueven el desarrollo económico local y por lo tanto la vinculación y coordinación lo que permitirá alcanzar lo planificado en el marco del modelo de gestión de desarrollo local.

Muestra

Considera una parte del subconjunto del Gobierno Autónomo Descentralizado Municipal de Riobamba al departamento de Planificación y Proyectos para realizar una encuesta a 10 personas para el desarrollo económico del cantón Riobamba, que tienen el objetivo de alcanzar un crecimiento económico mejorando la calidad de vida con la generación de empleo, ya que se realizó la socialización del tema ya mencionado que tuvo la presencia de 40 representantes de los sectores públicos y privados; quienes participaron activamente en la construcción de proyectos, que ayudará a conseguir un mejor desarrollo económico.

En palabras de Cantoni (2009), menciona que la muestra:

Es una colección de individuos extraídos de la población a partir de algún procedimiento específico para su estudio o medición directa. Una muestra es una fracción o segmento de una totalidad que constituye la población. La muestra es en cierta manera una réplica en miniatura de la población. Se estudian las muestras para describir a las poblaciones, ya que el estudio de muestras es más sencillo que el de la población completa, porque implica menor costo y demanda menos de tiempo. (p. 1)

Se menciona en lo anterior el subconjunto que se le denomina muestra, que se considera la magnitud de la población económicamente activa para el estudio que se procede en 370 el número de habitantes riobambeños que deberán realizar las encuestas, que se detalla a continuación con la siguiente formula:

Calculo de la muestra:

$$n = \frac{Z^2 PQN}{Z^2 PQ + Ne^2}$$

Dónde:

Z = Nivel de confianza

P = Probabilidad de ocurrencia

Q = Probabilidad de no ocurrencia

N = Total población

e = Nivel de error estimado

$$n = \frac{1.96^2(0.5)(0.5)(100.585)}{100.585(0.05)^2 + 1.96^2(0.5)(0.5)}$$
$$n = 370$$

Se ha determinado con un nivel de confianza de 95% determinado por su valor de la campana de Gauss, que se representa en la tabla estadística de t de student, con una probabilidad de ocurrencia del 50% y la probabilidad de no ocurrencia del 50%, considerando el 100% de la probabilidad, y la población total del estudio es de 100.585 habitantes, considerando un error del 5% en la encuesta del personal del GADM de Riobamba. Según la aplicación de la fórmula de la muestra se deberá encuestar a 370 habitantes de la ciudad de Riobamba, a partir de los resultados obtenidos considerando de la población económicamente activa según el INEC 2010.

e. Operacionalización de variables

Se basa en las características que cuenta cada variable del proyecto, o con la descomposición del problema de investigación va de los más esencial hasta cómo se va a medir cada uno de los ítems que tiene cada variable para el análisis respectivo a las circunstancias que se debe dicho problema.

La operacionalización de variables para Núñez (2007), menciona que:

El investigador operacionaliza las variables, a fin de poder expresar las acciones que debe realizar; por tanto, descompone en forma deductiva los aspectos o indicadores que constituyen las variables. Carrasco da el siguiente concepto: la operacionalización de las variables es un concepto metodológico que consiste en descomponer o desagregar deductivamente las variables que componen el problema de investigación, partiendo desde lo más general a lo más específico; es decir, las variables se dividen (si son complejas) en dimensiones, áreas, aspectos, indicadores, índices, subíndices e ítems; pero si son concretas solamente se dividen en indicadores, índices e ítems. (p.173)

Tabla 7. Operacionalización de variable independiente empleo

CONCEPTO	CATEGORIAS	INDICADORES	ITEM	TÉCNICAS E INSTRUMENTOS
EL empleo es toda actividad tanto física como intelectual a cambio de recibir una remuneración por sus actividades realizadas.	Empleo adecuado	Tasa de empleo	¿Actualmente está trabajando? ¿En qué sector de trabajo se desempeña?	Encuesta Cuestionario
		Índice de calidad de empleo	¿Cómo calificaría su empleo?	
	Derechos		¿Qué tipo de contrato laboral tiene?	
			¿En su trabajo cuenta con?	
Problemas sociales o económicos	Tasa de desempleo	¿A qué se debe la disminución de empleo en la ciudad?		

Elaborado por: Romero, Cristian (2016)

Tabla 8. Operacionalización de variable dependiente desarrollo económico local

CONCEPTO	CATEGORIAS	INDICADORES	ITEM	TÉCNICAS E INSTRUMENTOS
El desarrollo económico local busca incrementar el bienestar de una población, mediante el crecimiento de los sectores, fortalecimiento de empresas con el propósito de crear fuentes de empleo para una determinada localidad.	Variables sociales	Índice de desarrollo humano	¿Qué nivel de educación tiene?	Encuesta Cuestionario
			¿Cuál es el ingreso que cuenta su familia mensual?	
	Derechos		¿Con que servicios básicos cuenta con su hogar?	
	Variables económicas		Tasa de crecimiento	
Indicador de equidad		¿Cómo calificaría las medidas que ha realizado el GADM de Riobamba para el crecimiento del desarrollo económico local? ¿Qué sectores se deben fortalecer para generar más fuentes de empleo para la ciudad?		

Elaborado por: Romero, Cristian (2016)

f. Recolección y procesamiento de información

Para la recolección de información se responde a las siguientes preguntas para el desarrollo del estudio de campo para analizar el proyecto de investigación.

Utilizando la encuesta como herramienta para realizar el análisis correspondiente, dirigido a la población económicamente activa del cantón de Riobamba.

Tabla 9. Plan de recolección de información

Plan para la recolección de información	
1. ¿Para qué?	Para analizar el desarrollo económico local y el empleo en la ciudad de Riobamba
2. ¿De qué personas u objeto?	Del desarrollo económico de la ciudad de Riobamba
3. ¿Sobre qué aspectos?	El empleo y el desarrollo económico local
4. ¿Quién investigada?	Investigador: Romero Mena Cristian Abraham
5. ¿Cuándo?	Año 2016
6. ¿Dónde?	Ciudad de Riobamba
7. ¿Cuántas veces?	Una sola vez
8. ¿Qué técnicas de recolección?	Encuestas
9. ¿Con qué?	Cuestionarios
10. ¿En qué situación?	Empleados / Desarrollo económico local

Elaborado por: Romero, Cristian (2016)

Plan de procesamiento de información

Al terminar el proceso de investigación de campo en la ciudad de Riobamba se pretende realizar lo siguiente:

- Se realizó una prueba piloto en el Gobierno Autónomo descentralizado municipal de Riobamba y comerciantes.
- De las encuestas realizadas a la población económicamente activa se analizará la información que fue desarrollada por los habitantes de dicha ciudad.
- Encuesta para el personal del Gobierno Autónomo descentralizado municipal de Riobamba
- Con la información obtenida se procederá a la respectiva tabulación
- Se realizará el proceso de elaboración de gráficos y tablas con la información de los habitantes.
- Mediante los gráficos o tablas se realizará su respectivo análisis interpretando la información adquirida de la muestra.
- Se realiza la comprobación de la hipótesis por el método de la triangulación hermenéutica y el estimador estadístico t de student.

CAPÍTULO IV

ANÁLISIS E INTERPRETACIÓN DE RESULTADOS

Análisis e interpretación de resultados

En el proyecto de investigación se aplicó encuestas para la población económicamente activa del cantón Riobamba, se realiza con el propósito de analizar e interpretar los resultados de la información obtenida acerca del empleo con el desarrollo económico local.

Para la aplicación de la encuesta se sacó la muestra que se debe aplicar, obteniendo 370 personas que se debe encuestar, las preguntas son de selección múltiple que debe escoger según su criterio, son 16 preguntas las que se debe responder con la intención de interpretar los resultados e investigar los problemas que se está presentando en la ciudad de Riobamba.

Aplicando primero una prueba piloto para verificar si es entendida cada una de las preguntas que se encuentra en el cuestionario o realizar algunas modificaciones para mejorar las preguntas fue destinado a 10 personas de diferentes sectores considerando al GADM de Riobamba y dedicado al comercio. La encuesta fue destinada a diferentes sectores del cantón como en el GADMR, plazas principales, universidades, colegios, centros de salud, al comando de policía y algunos militares, con el propósito de buscar lo que piensa la ciudadanía riobambeña sobre el empleo y el desarrollo económico del cantón.

Para su tabulación se usó la herramienta de Excel, para realizar sus respectivas tablas y gráficos sacando el porcentaje para su interpretación y análisis de cada una de las preguntas respondidas de cada riobambeño encuestado, y considerando el estimador estadístico t de student para su comprobación matemática y el análisis de la triangulación hermenéutica.

Encuesta realizada a los habitantes del cantón Riobamba

Pregunta 1. Género

Género	Frecuencia	Porcentaje
Masculino	260	70%
Femenino	110	30%
Total	370	100%

Tabla 10. Género

Fuente: Encuesta

Elaborado por: Romero, Cristian (2017)



Gráfico 17. Género

Fuente: Encuesta

Elaborado por: Romero, Cristian (2017)

Análisis e interpretación

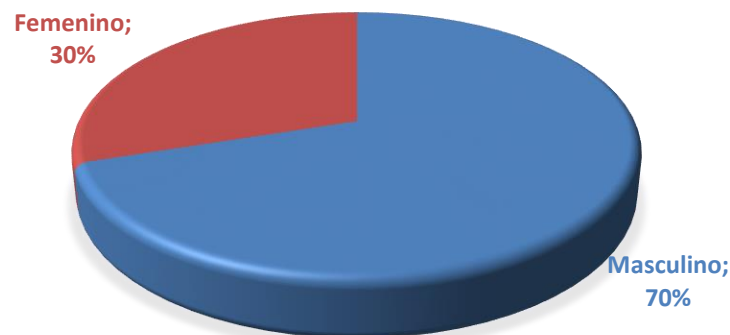
La encuesta aplicada en el cantón Riobamba es a 370 personas lo cual respondió el 70% que corresponde a 260 del género masculino mientras que el 30% de 110 para el género femenino.

Existe mayor número de participación en el mercado laboral, o en busca de empleo para el género masculino, mientras que el género femenino tiene una participación menor, pero ellas buscan la forma de estar en el mercado laboral, tanto sea con emprendimientos, venta al mayor y por menor, al comercio.

Pregunta 2. ¿Cuántos años tiene?

Edad	Frecuencia	Media	Porcentaje
18 – 28	80	23	22%
29 – 39	107	34	29%
40 – 50	110	45	30%
51 – 61	50	56	14%
62 - 72	23	67	6%
TOTAL	370		100%

Tabla 11. Edad

Fuente: Encuesta

Elaborado por: Romero, Cristian (2017)



Gráfico 18. Edad

Fuente: Encuesta

Elaborado por: Romero, Cristian (2017)

Análisis e interpretación

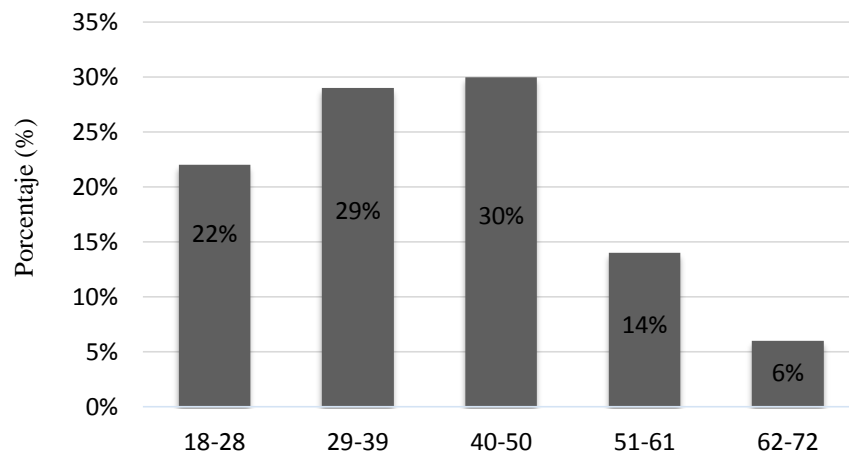
La edad se obtuvo de las siguientes categorías, la población riobambeña la mayoría se encuentra en la edad adulto maduro de 40 a los 50 años que conforma el 30%, después de las personas adultas que es de los 29 a los 39 años que es el 29%, seguida de la adolescencia entre 18 a 28 años siendo el 22%, y 14% corresponde de los 51 a los 61, apenas el 6% es de los 62 a los 72 de edad.

Lo que quiere demostrar que la edad entre 40 a 50 años cuenta con un empleo adecuado y gozan de un mejor bienestar económico debido a la experiencia que adquieren según el tiempo que se encuentran realizando en su empleo, y entre la edad de los 18 a 28 están en búsqueda de un empleo.

Pregunta 3. ¿Actualmente está trabajando?

Trabaja	Frecuencia	Porcentaje
Si	252	68%
No	118	32%
Total	370	100%

Tabla 12. Empleo

Fuente: Encuesta

Elaborado por: Romero, Cristian (2017)



Gráfico 19. Empleo

Fuente: Encuesta

Elaborado por: Romero, Cristian (2017)

Análisis e interpretación

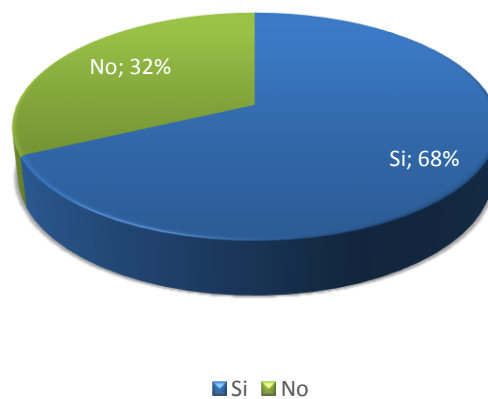
Las personas señalan que el 68% cuentan con un empleo, mientras que el 32% no están empleadas por diferentes motivos y están en busca de una plaza de trabajo.

En la encuesta se observa que la mayoría señalan que tienen un empleo que les permite brindar una estabilidad económica en los hogares, mientras que el otro tanto por ciento menciona que no es suficiente lo que generan por realizar sus actividades lo cual cuentan con un bajo ingreso en las familias con la obligación de buscar la manera de conseguir otra ocupación que pueda mejorar la calidad de vida por el aumento del ingreso económico.

Pregunta 4. ¿En qué sector de trabajo se desempeña?

Sector público	Frecuencia	Porcentaje	Sector privado	Frecuencia	Porcentaje
Salud	20	5%	Salud	37	10%
Educación	95	26%	Educación	29	8%
Policía	10	3%	Construcción	50	14%
Militar	5	1%	Comercio	63	17%
Municipio	30	8%	Otra ocupación	31	8%
Total	160	43%	Total	210	57%
Total Sector					370

Tabla 13. Sector ocupacional

Fuente: Encuesta

Elaborado por: Romero, Cristian (2017)



Gráfico 20. Sector ocupacional

Fuente: Encuesta

Elaborado por: Romero, Cristian (2017)

Análisis e interpretación

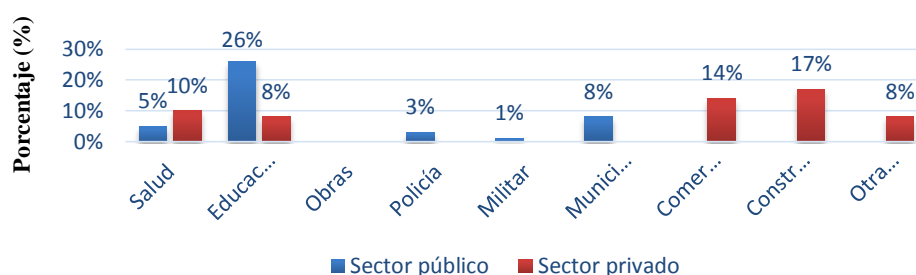
Se tomó en cuenta los dos sectores de fuentes de empleo, el 43% respondieron aquellos que tienen empleo en el sector público mientras el 57% corresponde a personas que tienen un empleo en el sector privado o trabajan en negocios propios.

En el sector público corresponde a diferentes sectores que están realizando alguna actividad como la educación que cuentan con un empleo en colegios, universidad, politécnica, que corresponde el 26%, seguido del municipio con un 8%, en el sector de la salud con un 5%, policías con un 3% y militares con el 1%.

En el sector privado aquellos que tienen su propio negocio como al comercio con 14%, en el sector de la construcción son empleados por obras, que son contratados medio tiempo, los desempleados que no pueden conseguir una plaza de trabajo que corresponde el 17%, el 10% corresponde al sector que se dedican a la salud tanto en clínicas privadas, como en farmacias, en el sector de la educación el 8%.

Pregunta 5. ¿Cómo calificaría su empleo?

	Frecuencia	Porcentaje
Muy bueno	92	25%
Bueno	169	46%
Regular	96	26%
Malo	13	4%
Total	370	100%

Tabla 14. Bienestar del empleo

Fuente: Encuesta

Elaborado por: Romero, Cristian (2017)



Gráfico 21. Bienestar del empleo

Fuente: Encuesta

Elaborado por: Romero, Cristian (2017)

Análisis e interpretación

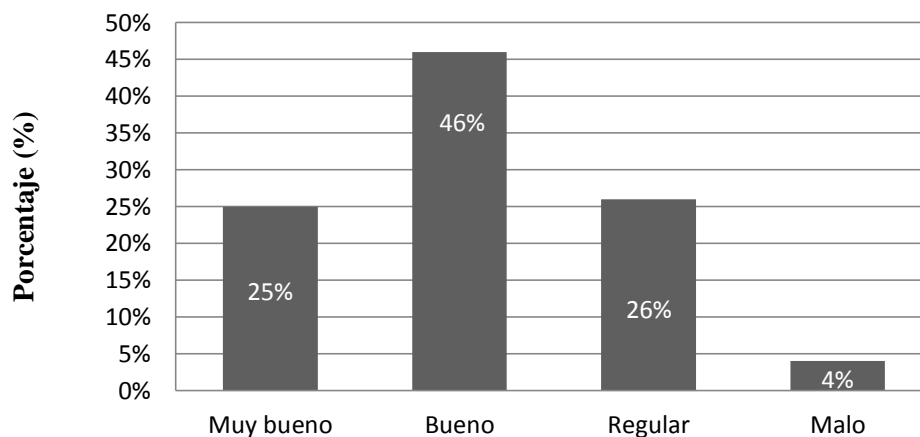
Al analizar el bienestar del empleo se considera de la siguiente manera, las personas responden que el 46% su empleo es bueno, el 26% su empleo es regular, 25% su empleo es muy bueno y apenas el 4% menciona que su empleo es malo.

La mayoría de los encuestados mencionan que su empleo es bueno porque tienen todo los beneficios de ley y un ambiente adecuado de trabajo, teniendo un ingreso estable, seguida del empleo regular que manifiestan que cuentan con los mismos beneficios pero existen necesidades en las familias, o se deben ajustar a las exigencias del empleador, las personas que cuentan con empleo muy bueno es por sus ingresos que adquieren y cuentan con todo los beneficios establecidos por la ley, y aquellos que manifiestan que tienen un empleo malo es por lo que no cuentan con beneficios y no superan el sueldo básico por sus actividades.

Pregunta 6. ¿Usted cuenta con un contrato laboral?

	Frecuencia	Porcentaje
Si	261	71%
No	109	29%
Total	370	100%

Tabla 15. Contrato laboral

Fuente: Encuesta

Elaborado por: Romero, Cristian (2017)



Gráfico 22. Contrato laboral

Fuente: Encuesta

Elaborado por: Romero, Cristian (2017)

Análisis e interpretación

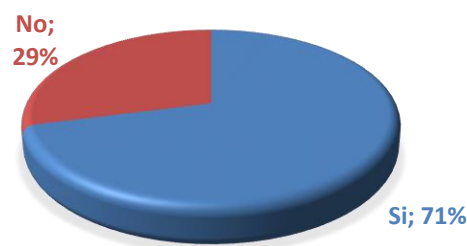
Las personas que cuentan con un contrato laboral es el 71% de las encuestas realizadas y el 29 % no cuentan con un contrato laboral.

Al realizar alguna actividad se debe tener en consideración algunos factores que dispone la ley al momento de tomar un empleo, como contar con un tipo de contrato según el desempeño que esté realizando, que pueden ser de medio tiempo, por obra etc.

Las personas que no cuentan con un contrato laboral son aquellos que cuentan con negocios propios, los policías y militares no cuentan con un contrato ya que poseen otro régimen y otros desempeños en sus empleos.

¿Qué tipo de contrato laboral tiene?

	Frecuencia	Porcentaje
Fijo	194	52%
Indefinido	30	8%
Contrato de medio tiempo	27	7%
Contrato por obra	10	3%
No tienen contrato	109	29%
Total	370	100%

Tabla 16. Tipo de contrato laboral

Fuente: Encuesta

Elaborado por: Romero, Cristian (2017)



Gráfico 23. Tipo de contrato laboral

Fuente: Encuesta

Elaborado por: Romero, Cristian (2017)

Análisis e interpretación

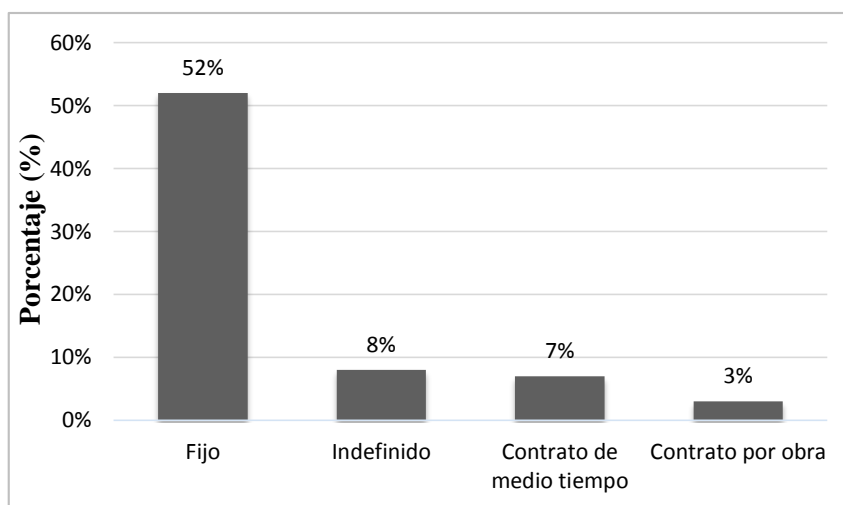
La mayoría de las personas su contrato es fijo con un 52%, con el 8% cuentan con un contrato indefinido, el 7% con un contrato de medio tiempo y el 3% por contrato por obra y el 29% menciono que no cuentan con un contrato.

Las personas con un contrato fijo tienen un tiempo determinado para realizar sus actividades la mayoría es de un año y máximo dos para desempeñar ese cargo. El contrato por tiempo indefinido su duración no está determinada de igual forma está en el sector de la educación, igual en este sector aquellos que realizan un contrato de medio tiempo es para generar un ingreso más a sus hogares, mientras que los jóvenes igual cuentan con el mismo contrato, los contratos por obra realizan más en el sector de la construcción, arquitectos, maestros.

Pregunta 7. ¿En su trabajo usted tiene?

	Frecuencia	Porcentaje
Seguridad e higiene laboral	63	17%
Estímulos y sanciones	82	22%
Cumplimiento de todas las obligaciones laborales	220	59%
Libertad de expresión	5	1%
Total	370	100%

Tabla 17. Beneficios laborales

Fuente: Encuesta

Elaborado por: Romero, Cristian (2017)



Gráfico 24. Beneficios laborales

Elaborado por: Romero, Cristian (2017)

Análisis e interpretación

Al realizar la encuesta la mayoría de las personas selecciono una sola opción que el 59% tienen el cumplimiento de todas las obligaciones laborales, con el 22% respondieron que tienen estímulos y sanciones, el 17% manifiesta que cuentan con seguridad e higiene laboral y el 1% tienen la libertad de expresión-

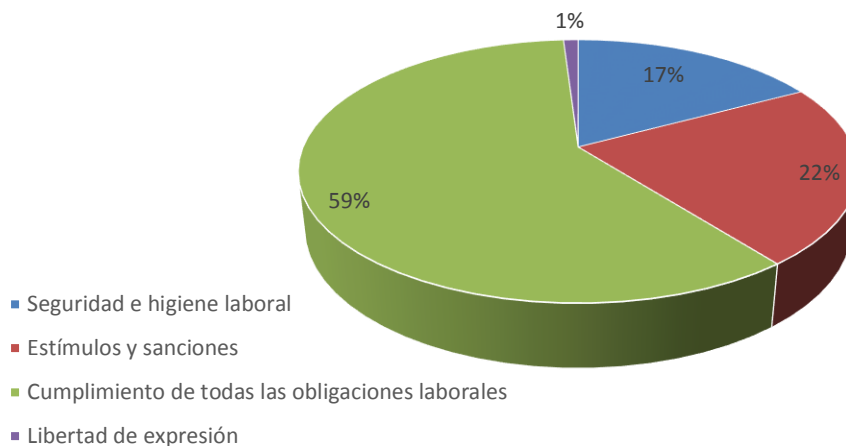
Las personas señalan que tienen el cumplimiento de todas las obligaciones laborales que cuentan con una remuneración justa, seguridad social, seguido de los estímulos y sanciones que se basan en el desempeño que realizan a la hora de cada actividad, con el cumplimiento de metas y objetivos que se debe cumplir por ganar un poco más de dinero en los días festivos para generar un ingreso mayor, o las sanciones por no cumplir sus metas y la libertad de expresión se basa en el aporte que cada uno para mejorar el comercio y el desarrollo de cada actividad con la implementación de sus ideas para mejorar sus operaciones .

Pregunta 8. ¿A qué se debe la disminución de empleo en la ciudad?

	Frecuencia	Porcentaje
Por el presupuesto del estado	100	27%
Por políticas del gobierno central	67	18%
Por migración de micro empresas	109	29%
Por el parque industrial	73	20%
Por mano de obra no calificada	21	6%
Total	370	100%

Tabla 18. Disminución del empleo

Fuente: Encuesta

Elaborado por: Romero, Cristian (2017)



Gráfico 25. Disminución del empleo

Fuente: Encuesta

Elaborado por: Romero, Cristian (2017)

Análisis e interpretación

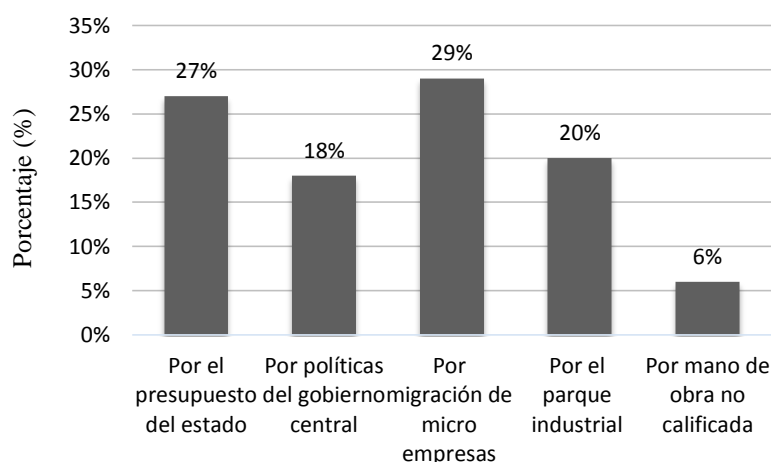
Las personas manifiesta que la disminución del empleo con el 29% se debe a la migración o el cierre de las empresas, mientras que el 27% se debe al bajo presupuesto del estado lo que perjudica y se requiere hacer un recorte de personal o no contratar más gente, el 20% expresa que por no contar con un parque industrial no se puede generar más plazas de trabajo, el 18% relaciona por un mal manejo de las políticas del gobierno central por incentivar a los sectores o a los empresarios para que puedan invertir y crear fuentes de empleo y el 6% manifiesta que no cuenta con una adecuada mano de obra en la ciudad de Riobamba por la fuga de intelecto profesional a ciudades más desarrolladas para buscar una mejor remuneración. La disminución de empleo son factores que generan que no exista un crecimiento en el desarrollo económico local.

Pregunta 9. ¿Qué nivel de educación tiene?

	Frecuencia	Porcentaje
Educación básica	10	3%
Bachillerato	40	11%
Técnico superior	50	14%
Tercer nivel	176	48%
Posgrado	94	25%
Total	370	100%

Tabla 19. Nivel de educación

Fuente: Encuesta

Elaborado por: Romero, Cristian (2017)



Gráfico 26. Nivel de educación

Fuente: Encuesta

Elaborado por: Romero, Cristian (2017)

Análisis e interpretación

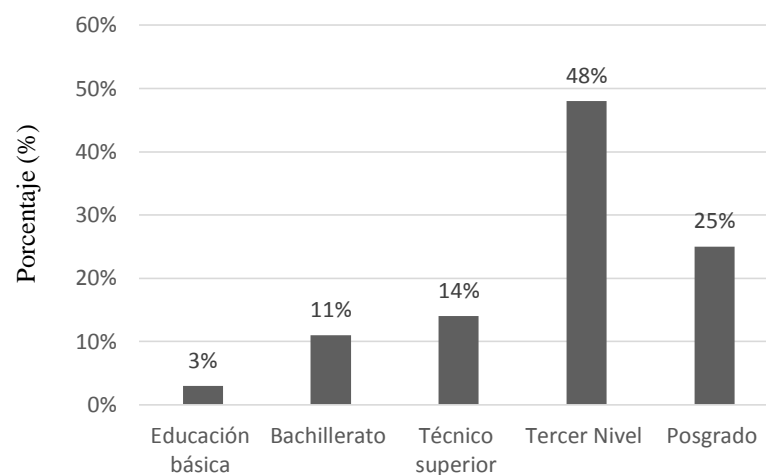
Las personas que realizaron la encuesta mencionan que el 48% tienen una educación de tercer nivel, el 25% cuentan con una educación de posgrado, el 14% manifiesta que el 14% tienen desarrollado el técnico superior, el 11% cuentan con estudios de bachillerato y el 3% una educación básica.

Según la información obtenida menciona los que culminaron el tercer nivel y posgrado consiguieron un trabajo tanto en el sector público y privada, mientras que existen personas que todavía no terminan el colegio por dedicarse a trabajar y mantener a sus familias por la necesidad de tener un ingreso realizaron una educación técnico superior para salir a buscar fuentes de empleo, existiendo una alta tasa de oferta laboral.

Pregunta 10. ¿Cuál es el ingreso que cuenta su familia mensual?

	Frecuencia	Porcentaje
Menos de \$200,00	10	3%
\$201,00 entre \$400,00	22	6%
\$401,00 entre \$600,00	49	13%
\$601,00 entre \$999,00	199	54%
Más de \$1.000,00	90	24%
TOTAL	370	100%

Tabla 20. Remuneración familiar mensual

Fuente: Encuesta

Elaborado por: Romero, Cristian (2017)



Gráfico 27. Remuneración familiar mensual

Fuente: Encuesta

Elaborado por: Romero, Cristian (2017)

Análisis e interpretación

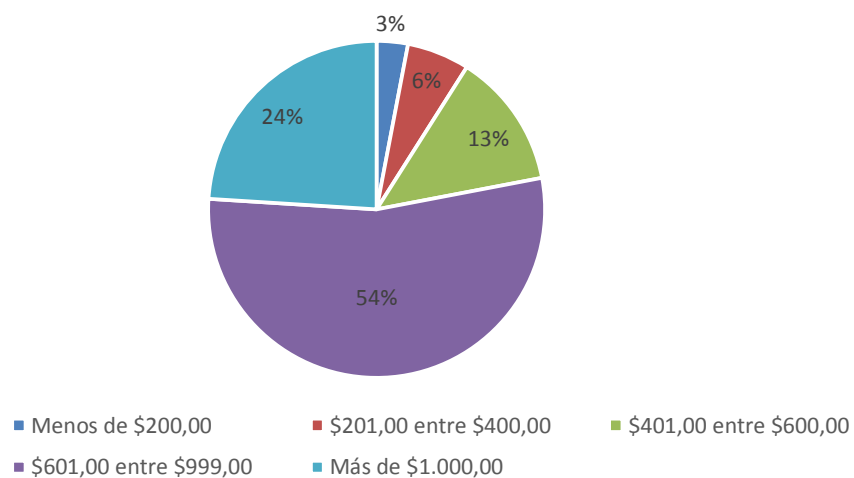
El 54% de las personas tienen un ingreso entre los 601,00 y 999,00 dólares mensuales, el 24% superan los 1.000 dólares, 13% están con ingreso de 401.00 entre 600.00 dólares, el 6% cuentan con una remuneración de 201,00 entre 400,00, existen todavía en los hogares que tienen apenas 200,00 dólares mensuales para sus necesidades.

Existen todavía familias que tienen ingresos menores que un salario básico, en la ciudad de Riobamba considerando un alto porcentaje de personas con empleo inadecuado con unas remuneraciones inferiores a las actividades que realizan y con mayores horas de trabajo a lo que establece la ley.

Pregunta 11. ¿Con que servicios básicos cuenta su hogar?

	Frecuencia	Porcentaje
Agua potable	370	100%
Luz eléctrica	370	100%
Internet	324	88%
Teléfono	356	96%
Todo los servicios	310	84%

Tabla 21. Servicios básicos del hogar

Fuente: Encuesta

Elaborado por: Romero, Cristian (2017)



Gráfico 28. Servicios básicos del hogar

Fuente: Encuesta

Elaborado por: Romero, Cristian (2017)

Análisis e interpretación

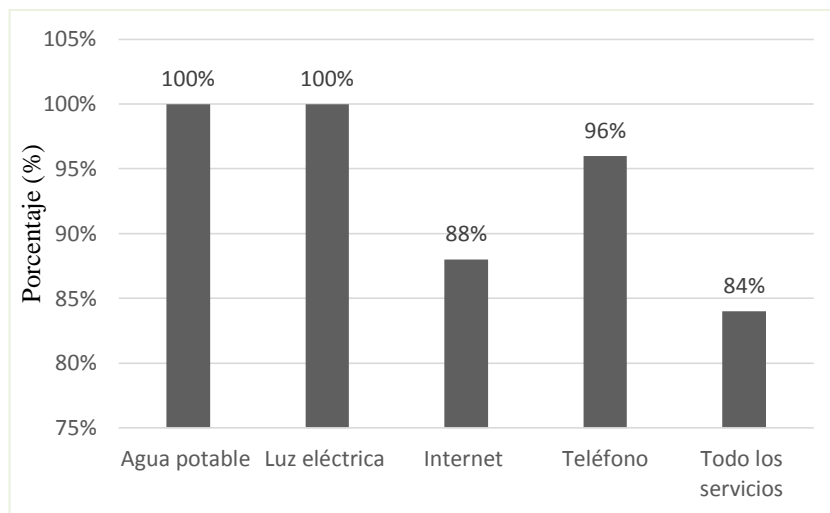
Con la información obtenida la mayoría de los encuestados mencionan que cuentan con todos los servicios básicos con el 84%, algunos manifiestan que todavía no cuenta en los hogares con el 12% no tiene internet y un 4% apenas no dispone con teléfono convencional.

Existen todavía aquellos que no pueden contar con internet en sus hogares debido a sus ingresos que son bajos lo cual es difícil poder contratar este servicio, de igual manera el uso de teléfono convencional prefiere suspender o retirar ese servicio, mientras que la mayoría de las personas disponen con todos los servicios básicos, debido que cuentan con ingresos suficientes para cubrir esas necesidades por sus trabajos.

Pregunta 12. El Gobierno Autónomo descentralizado municipal de Riobamba impulsa proyectos en el área como

	Frecuencia	Porcentaje
Creación de políticas para el fomento económico	50	14%
Obras o infraestructuras	60	16%
Organizaciones sociales	139	38%
Emprendimientos	121	33%
Total	370	100%

Tabla 22. Proyectos que impulsa el Gobierno Autónomo descentralizado municipal de Riobamba

Fuente: Encuesta

Elaborado por: Romero, Cristian (2017)



Gráfico 29. Proyectos que impulsa el Gobierno Autónomo descentralizado municipal de Riobamba

Fuente: Encuesta

Elaborado por: Romero, Cristian (2017)

Análisis e interpretación

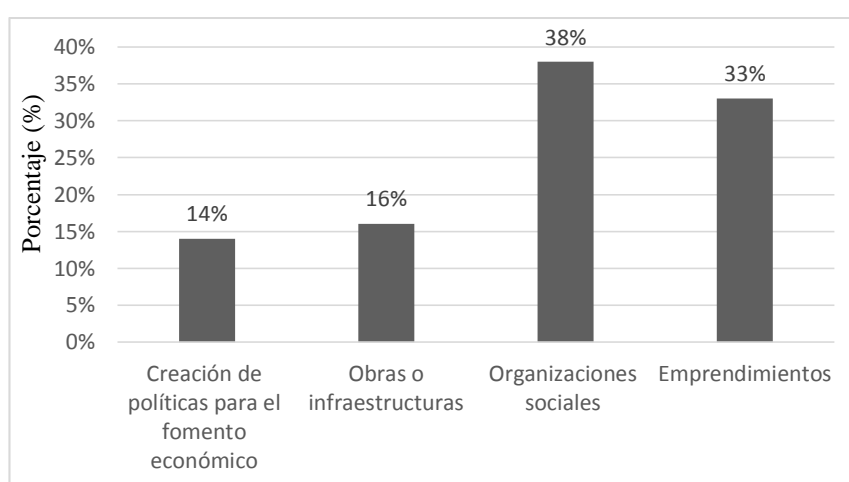
Con la información aplicada a las personas de Riobamba menciona que el GADMR impulsa proyectos de las organizaciones sociales con el 38%, los emprendimientos con el 33%, las obras o infraestructuras con un 16% y el 14% con la creación de políticas para el fomento económico.

Lo habitantes expresan que se debe generar más emprendimientos en la ciudad para que comience a crecer y pueda generar fuentes de empleo a la ciudadanía, como se puede observar que el gobierno impulsa los proyectos dándole importancia a la sociedad en sus emprendimientos.

Pregunta 13. ¿Cómo calificaría el desarrollo económico del cantón de Riobamba?

	Frecuencia	Porcentaje
Muy bueno	30	8%
Bueno	111	30%
Regular	129	35%
Malo	100	27%
Total	370	100%

Tabla 23. Evaluación del desarrollo económico del cantón de Riobamba

Fuente: Encuesta

Elaborado por: Romero, Cristian (2017)



Gráfico 30. Evaluación del desarrollo económico del cantón de Riobamba

Fuente: Encuesta

Elaborado por: Romero, Cristian (2017)

Análisis e interpretación

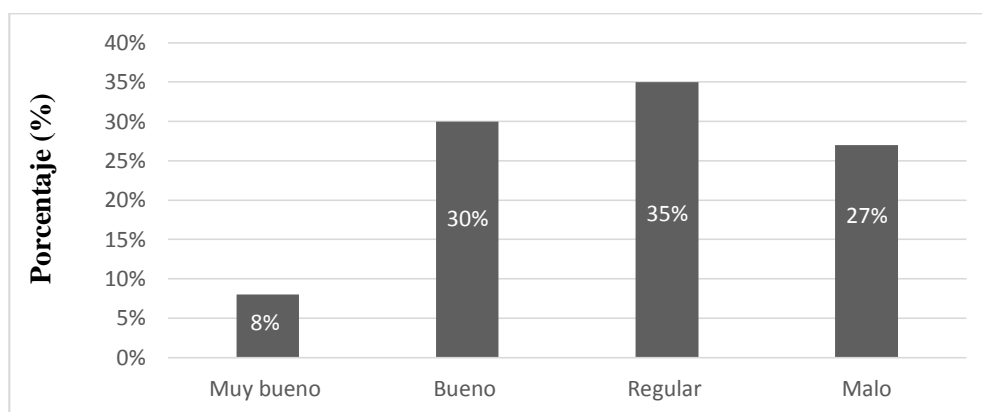
La información adquirida por la ciudadanía menciona lo siguiente del desarrollo económico local con un 35% regular, el 30% manifiesta que es bueno, con un 27% que es malo y el 8% es muy bueno, la ciudadanía muestra que todavía falta cosas por hacer en el cantón y es responsabilidad del progreso económico el GADMR ya que es la entidad que se encarga de impulsar, ayudar y buscar el bienestar de la ciudadanía, las empresa privadas deben invertir en la ciudad para tener un crecimiento en el desarrollo económico.

Pregunta 14. ¿Cómo calificaría las medidas que ha realizado el GADM de Riobamba para el crecimiento del desarrollo económico local?

	Frecuencia	Porcentaje
Muy bueno	62	17%
Bueno	70	19%
Regular	156	42%
Malo	82	22%
Total	370	100%

Tabla 24. Evaluación de las medidas del GADM de Riobamba para el crecimiento del desarrollo económico local.

Fuente: Encuesta

Elaborado por: Romero, Cristian (2017)



Gráfico 31. Evaluación de las medidas del GADM de Riobamba para el crecimiento del desarrollo económico local.

Fuente: Encuesta

Elaborado por: Romero, Cristian (2017)

Análisis e interpretación

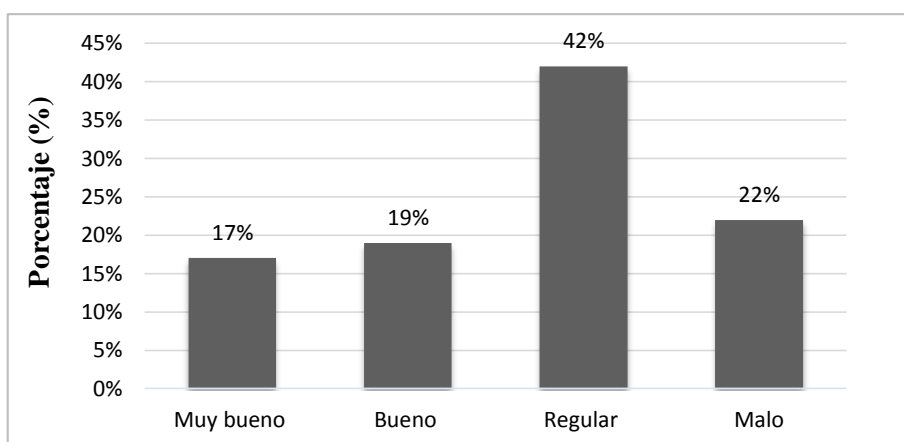
La mayoría de las personas que respondieron la encuesta manifiesta que las medidas por el GADM de Riobamba, con un 42% es regular, el 22% de los encuestados menciona que es malo, el 19% es bueno y el 17 % califica como muy bueno, debido a que todavía falta implementar varias estrategias para un mejor crecimiento en el desarrollo económico el gobierno local ha implementado varios proyectos como la reconstrucción y mantenimiento de las plazas comerciales, camal, terminal terrestre, el fortalecimiento y apoyo a la comercialización de ferias, capacitaciones para la ciudadanía para impulsar sus emprendimientos y la reparación de las vías de la ciudad, para generar un mejor bienestar a las familias ya que pueden ofertar sus productos y servicios para trabajar y obtener un ingreso a sus hogares.

Pregunta 15. ¿Qué sectores se deben fortalecer para generar más fuentes de empleo para la ciudad?

	Frecuencia	Porcentaje
Parque industrial	162	44%
Educación	14	4%
Emprendimientos	86	23%
Empresas privadas	65	18%
Agricultura y ganadería	43	12%
Total	370	100%

Tabla 25. Sectores que se debe fortalecer para generar más fuentes de empleo

Fuente: Encuesta

Elaborado por: Romero, Cristian (2017)



Gráfico 32. Sectores que se debe fortalecer para generar más fuentes de empleo

Fuente: Encuesta

Elaborado por: Romero, Cristian (2017)

Análisis e interpretación

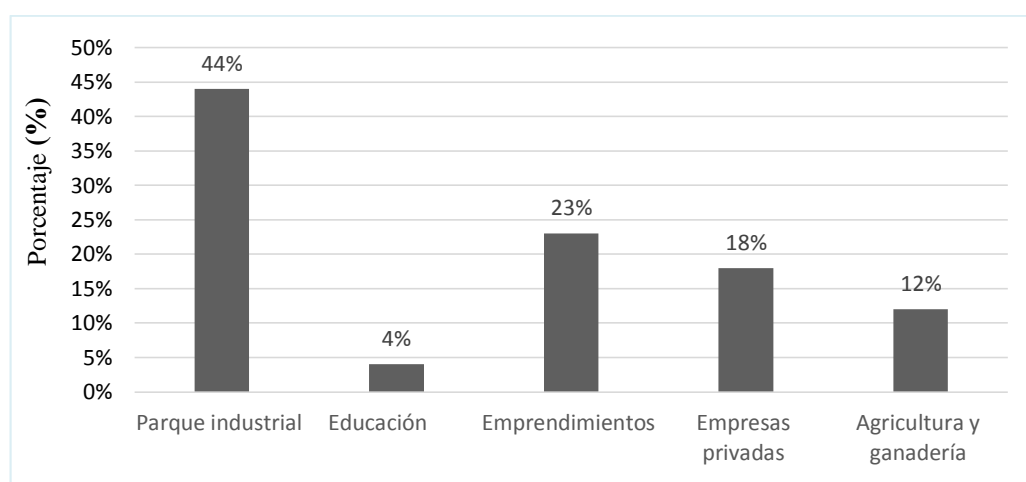
Según la información adquirida manifiesta que los sectores que debe fortalecer es con un 44% el parque industrial, seguido con el 23% a los emprendimientos, el 18% ayudar a las empresas privadas, el 12% a la agricultura y ganadería y el 4% en la educación.

La ciudadanía riobambeña manifiesta que concierne defender el parque industrial porque esto generaría que personas puedan invertir o traer sus en empresas, ya que Riobamba se encuentra en un punto específico en el ecuador, los emprendimientos es otra forma de fortalecer para incrementar en la ciudad lo que genera fuentes de empleo y mejorar la calidad de vida de los habitantes.

Pregunta 16. ¿Conoce alguna política pública local que impulse el desarrollo económico del cantón?

	Frecuencia	Porcentaje
Ordenanza	47	13%
Resolución	25	7%
Leyes	155	42%
Ninguna	143	39%
Total	370	100%

Tabla 26. Política pública local que impulsa el desarrollo económico local

Fuente: Encuesta

Elaborado por: Romero, Cristian (2017)



Gráfico 33. Política pública local que impulsa el desarrollo económico local

Fuente: Encuesta

Elaborado por: Romero, Cristian (2017)

Análisis e interpretación

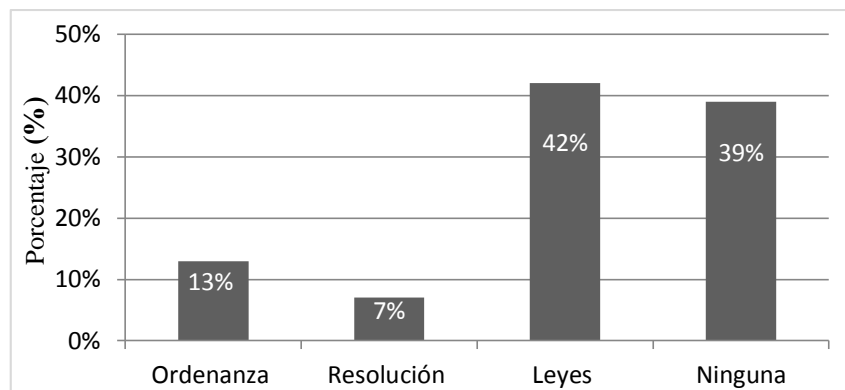
La información obtenida manifiesta que la política que impulse el adelanto económico del cantón con un 42% son las leyes, el 39% de la ciudadanía no conoce ninguna política que impulse el desarrollo económico, mientras que el 13% es por ordenanzas y el 7% a resoluciones.

Con un porcentaje alto de personas expresa que no conocía ninguna política que impulse el progreso económico, según los habitantes riobambeños se deben seguir con las leyes del Ecuador, administrando los recursos de la mejor manera que es obtenida por el gobierno central para el bienestar y el crecimiento económico del cantón Riobamba.

Se realiza la siguiente encuesta para el personal del Gobierno Autónomo Descentralizado Municipal del Cantón Riobamba al departamento de planificación:

Pregunta N° 1.- ¿Cómo calificaría usted el rol que tiene el desarrollo económico del cantón Riobamba respecto a los representantes económicos?

Criterio	Frecuencia	Porcentaje
Alto	8	80%
Medio	2	20%
Bajo	0	0%
Total	10	100%

Tabla 27. Rol de los actores del desarrollo económico local.

Fuente: Encuesta

Elaborado por: Romero, Cristian (2017)



Gráfico 34. Rol de los actores del desarrollo económico local.

Fuente: Encuesta

Elaborado por: Romero, Cristian (2017)

Análisis e interpretación

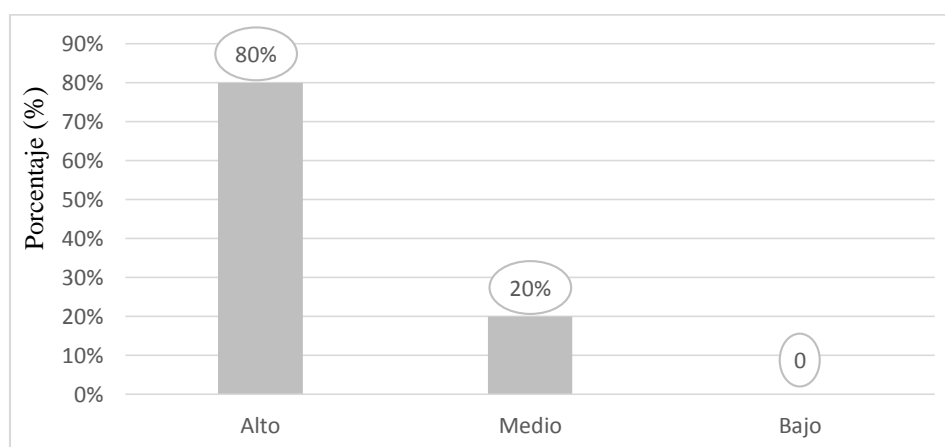
El 80% de los encuestados manifiesta que preexiste un alto rol de parte de los representantes del desarrollo económico en el cantón mientras que apenas el 20% manifiesta que todavía es medio el desempeño de los actores económicos.

Las asociaciones estratégicas que tiene el gobierno municipal siendo el pilar fundamental con los actores del desarrollo económico que interviene con la participación de empresarios y sociedad, fundamental para promover la fortaleza económica del cantón, favoreciendo la inversión que se tiene para crear fuentes de empleo.

Pregunta N° 2.- ¿Considera usted que el GADM de Riobamba se preocupa del desarrollo económico local?

Criterio	Frecuencia	Porcentaje
Si	9	90%
No	1	10%
Total	10	100%

Tabla 28. GADM de Riobamba se encarga del desarrollo económico local.

Fuente: Encuesta

Elaborado por: Romero, Cristian (2017)



Gráfico 35. GADM de Riobamba se encarga del desarrollo económico local.

Fuente: Encuesta

Elaborado por: Romero, Cristian (2017)

Análisis e interpretación

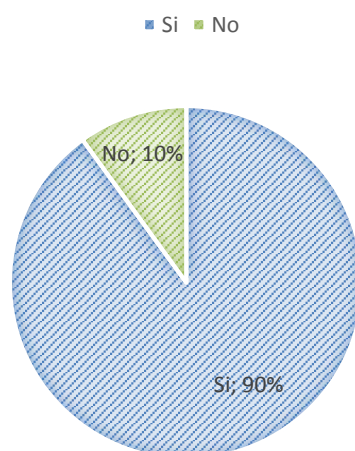
Con los datos obtenidos el 90% de encuestados señalan que, si se preocupa el GADM de Riobamba del desarrollo económico del cantón, apenas el 10% menciona que no se preocupa para tener un mejor crecimiento económico.

El GADM de Riobamba es el pilar fundamental del desarrollo económico ya que él se preocupa de mejorar la calidad de vida de la sociedad, por que regula los procesos de reglamentos, políticas, lo planes de ordenamiento territorial y lo más importante aplica los impuestos para las mejoras del cantón, lo que promueve, facilita y orienta a los actores del cambio para aprobar y tener el control de ejecución del presupuesto para tener un crecimiento económico.

Pregunta N° 3.- ¿Cómo evaluaría las medidas en que se cumplen los objetivos según el desarrollo económico local?

Criterio	Frecuencia	Porcentaje
Alto	3	30%
Medio	6	60%
Bajo	1	10%
Total	10	100%

Tabla 29. Cumplimiento de los objetivos del desarrollo económico local.

Fuente: Encuesta

Elaborado por: Romero, Cristian (2017)



Gráfico 36. Cumplimiento de los objetivos del desarrollo económico local.

Fuente: Encuesta

Elaborado por: Romero, Cristian (2017)

Análisis e interpretación

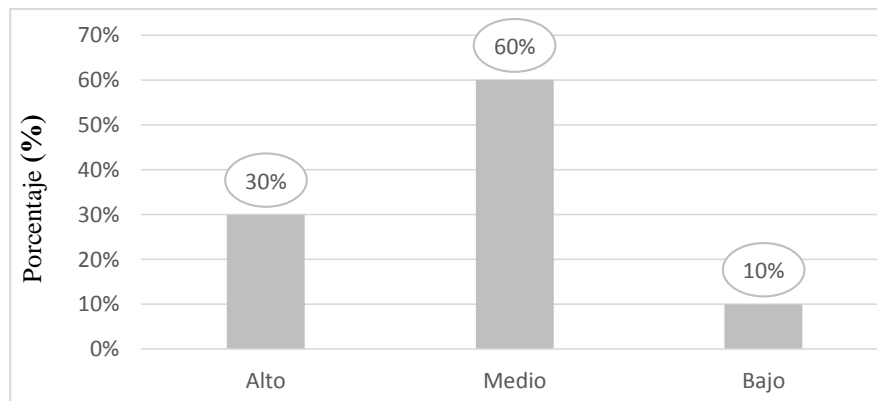
El 60 % del personal afirma que es medio el cumplimiento de los objetivos del desarrollo económico, con el 30% que es alto en cumplimiento de metas que se efectúan y mientras que el 10% relaciona que todavía son bajas alcanzar los objetivos planteados.

Las medidas que cumplen con respecto a los objetivos se fija en las políticas de gobierno, que desempeña una función en el mejoramiento de los procesos de formulación, regeneración, búsqueda y monitoreo de políticas públicas dónde se dirige con respecto a determinados cumplimientos de metas, así como evaluar programas específicos y determinar su impacto que tendrá dentro de la localidad, con los diferentes actores, públicos, privados, social o académico que no comparten las mismas necesidades de información ni persiguen las mismas metas, lo cual dificulta lograr acuerdo en el crecimiento económico.

Pregunta N° 4.- ¿Cómo calificaría las estrategias vinculadas al empleo sobre la inclusión social por parte del GADM de Riobamba?

Criterio	Frecuencia	Porcentaje
Alto	7	70%
Medio	3	30%
Bajo	0	0%
Total	10	100%

Tabla 30. Evaluación de las estrategias del empleo.

Fuente: Encuesta

Elaborado por: Romero, Cristian (2017)



Gráfico 37. Evaluación de las estrategias del empleo

Fuente: Encuesta

Elaborado por: Romero, Cristian (2017)

Análisis e interpretación

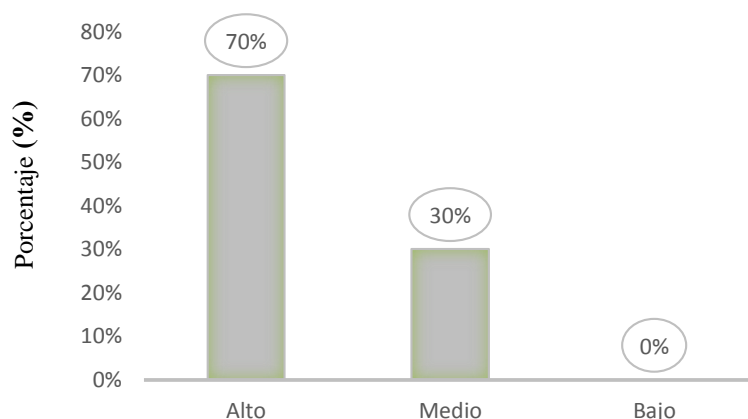
Mediante los datos obtenidos del personal con el 70% relacionan que es alto las estrategias que se han desarrollado para la inclusión social en empleos, con un 30% es medio la generación de empleos para la ciudadanía.

La inclusión social por parte del GADM de Riobamba busca mejorar la calidad de los servicios públicos es decir prestar un servicio digno para todas las personas, por ello se busca estrategias que mejoren las fuentes de empleo que están coordinados con varios ministros, gobierno central y algunas organizaciones sociales, para el impulso de las acciones de inclusión de economía popular y solidaria que debe lograr mejorar con los entes de las instituciones públicas, en conjunto a las oportunidades de emprendimientos o empresas para mejorar la calidad de empleos para las familias riobambeñas.

Pregunta N° 5.- ¿Se han implementado nuevas estrategias para la generación de empleos por parte GADM de Riobamba?

Criterio	Frecuencia	Porcentaje
Si	8	80%
No	2	20%
Total	10	100%

Tabla 31. Implementación de estrategias de empleo por el GADM de Riobamba.

Fuente: Encuesta

Elaborado por: Romero, Cristian (2017)



Gráfico 38. Implementación de estrategias de empleo por el GADM de Riobamba.

Fuente: Encuesta

Elaborado por: Romero, Cristian (2017)

Análisis e interpretación

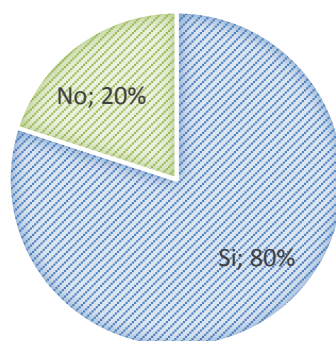
Mediante las encuestas mencionan el 80% del personal que, si han implementado estrategias para ofrecer fuentes de empleo, mientras que apenas el 20% expresa que no ha existido cambios para generar trabajo en el cantón.

El GADM de Riobamba ha implementado estrategias que generan empleos a través de las relaciones y acuerdos con diferentes autoridades como es el MIES que mantiene convenios con el municipio la misma que permite contribuir con la ciudadanía riobambeña tales así que tenemos el caso los centros infantiles del buen vivir (CIBV), se realiza capacitaciones gratuitas a los artesanos para desarrollar un incremento en sus sectores productivos a través de los conocimientos brindando por medio de los capacitadores, considera el apoyo a los emprendimientos que garanticen un crecimiento económico y generen empleo para el cantón.

Pregunta N° 6.- ¿El departamento de desarrollo económico local se encarga de ejecutar proyectos para el desarrollo económico?

Criterio	Frecuencia	Porcentaje
Si	10	100%
No	0	0%
Total	10	100%

Tabla 32. Proyectos del departamento de desarrollo económico local.

Fuente: Encuesta

Elaborado por: Romero, Cristian (2017)



Gráfico 39. Proyectos del departamento de desarrollo económico local.

Fuente: Encuesta

Elaborado por: Romero, Cristian (2017)

Análisis e interpretación

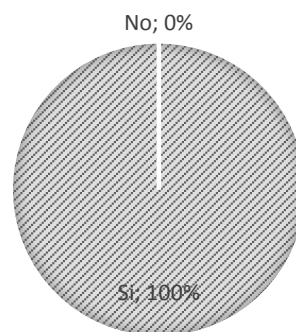
En la encuesta realizada menciona el 100% del personal que si se desarrollan proyectos para el desarrollo económico encargado el departamento pertinente.

Por medio del departamento del desarrollo económico local tiene la iniciativa y la actuación de programas, proyectos y planes económicos que se produce en la localidad con características sociocultural, y socioeconómicas que analizan las relaciones de oportunidades y fortalecimientos encargados de la armonía de las actividades económicas integrando tanto el sector público, privado y academias que dispone normas apropiadas para proteger y alcanzar un crecimiento económico.

Pregunta N° 7.- ¿Cómo calificaría la actuación del desarrollo económico local en la generación de empleo?

Criterio	Frecuencia	Porcentaje
Alto	2	20%
Medio	7	70%
Bajo	1	10%
Total	10	100%

Tabla 33. Evaluación del desarrollo económico en la generación de empleo.

Fuente: Encuesta

Elaborado por: Romero, Cristian (2017)



Gráfico 40. Evaluación del desarrollo económico en la generación de empleo.

Fuente: Encuesta

Elaborado por: Romero, Cristian (2017)

Análisis e interpretación

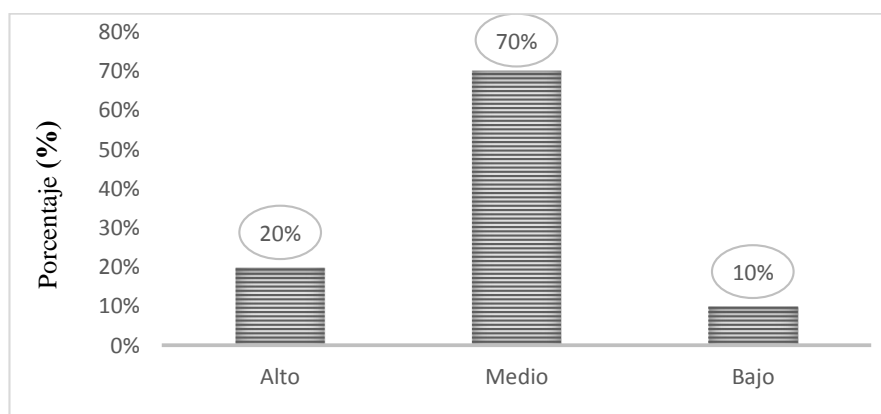
En cuanto a la actuación del desarrollo económico local en la generación de fuentes de empleo, el 20% manifiesta que es alto, el 70% relaciona que es medio a que todavía debe existir mejoras y crecer para tener más oportunidades laborales y apenas el 10% es bajo considerando que no hay ofertas en los sectores de desarrollo para tener un mayor beneficio para la ciudadanía con la generación de empleos.

La actuación del desarrollo económico en la generación de empleo está basado en el conjunto de pequeñas, medianas y grandes empresas que forman parte del sistema productivo, lo cual es imposible lograr solo con la actuación del gobierno municipal ya que requiere de recursos institucionales, financieros y el acuerdo de instituciones que es el resultado de términos entre actores de desarrollo buscando la mayor participación en la localidad.

Pregunta N° 8.- ¿Cree usted que el porcentaje destinado al desarrollo económico local es el adecuado para impulsar los proyectos en la ciudad?

Criterio	Frecuencia	Porcentaje
Si	8	80%
No	2	20%
Total	10	100%

Tabla 34. El presupuesto del desarrollo económico para impulsar proyectos.

Fuente: Encuesta

Elaborado por: Romero, Cristian (2017)



Gráfico 41. El presupuesto del desarrollo económico para impulsar proyectos.

Fuente: Encuesta

Elaborado por: Romero, Cristian (2017)

Análisis e interpretación

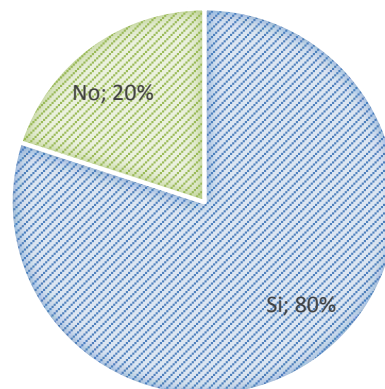
Los encuestados el 80% relacionan que es adecuado el presupuesto para generar los proyectos que impulsaran en el desarrollo económico, mientras que el 20% no está de acuerdo con la cantidad que es destinada para ampliar o mejorar el crecimiento en todo el ámbito para el cantón.

El porcentaje que es destinado al desarrollo económico se divide en conocer las posibilidades y potencialidades del cantón a corto, mediano y largo plazo que implica las necesidades junto con los agentes productivos y actores determinantes del desarrollo económico local, lo cual se debe realizar diagnósticos, la planificación participativa y vigilancia en la ejecución presupuestaria que corresponde para impulsar los proyectos de desarrollo.

Pregunta N° 9.- ¿Cree usted que la gestión del GADM de Riobamba es el adecuado para impulsar proyecto de desarrollo económico local?

Criterio	Frecuencia	Porcentaje
Si	9	90%
No	1	10%
Total	10	100%

Tabla 35. Gestión del GADM de Riobamba en el desarrollo económico local.

Fuente: Encuesta

Elaborado por: Romero, Cristian (2017)



Gráfico 42. Gestión del GADM de Riobamba en el desarrollo económico local.

Fuente: Encuesta

Elaborado por: Romero, Cristian (2017)

Análisis e interpretación

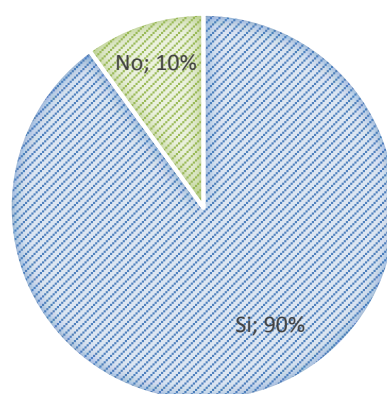
El 90% de los encuestados hace referencia que si realizar una buena gestión para impulsar los proyectos que se realizan en el GADM de Riobamba, y apenas el 10% manifiesta que no es tan adecuada la gestión que todavía se debe mejorar en estos ámbitos de desarrollo cantonal.

El mejoramiento de capacidad de gestión del gobierno municipal se ha fortalecido la institucionalidad y las gestiones para financiar con eficiencia sus competencias relacionadas con el mejoramiento de servicios públicos y la infraestructura, para negociar las aptitudes atribuidas por el gobierno, relacionado con la producción de los sectores buscando mejorar la calidad de vida, que impulsará acciones para fortalecer las capacidades del GADM de Riobamba.

Pregunta N° 10.- ¿Cómo evaluaría la generación de fuentes de empleo por parte de los proyectos en el desarrollo económico local?

Criterio	Frecuencia	Porcentaje
Alto	7	70%
Medio	2	20%
Bajo	1	10%
Total	10	100%

Tabla 36. Evaluación de la generación de fuentes de empleo.

Fuente: Encuesta

Elaborado por: Romero, Cristian (2017)



Gráfico 43. Evaluación de la generación de fuentes de empleo.

Fuente: Encuesta

Elaborado por: Romero, Cristian (2017)

Análisis e interpretación

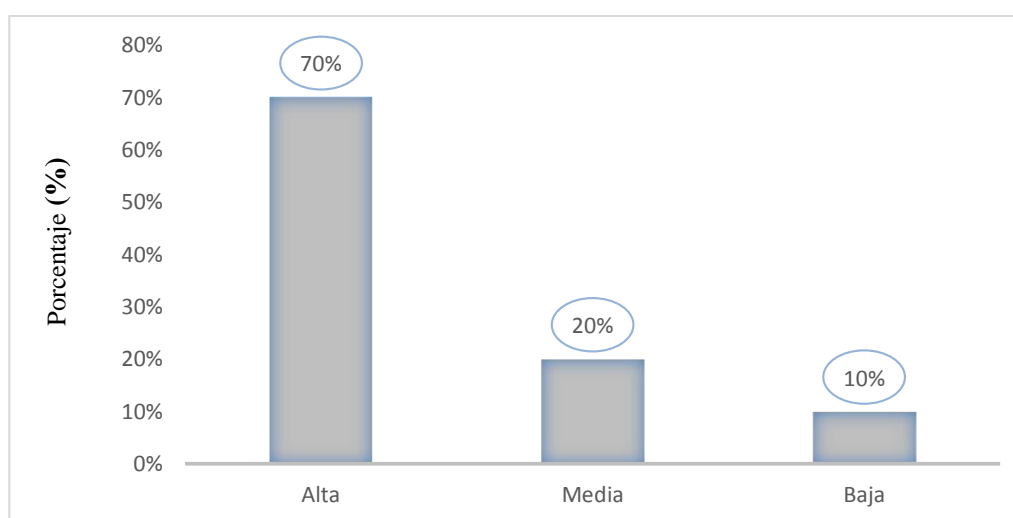
El 70% de los encuestados asegura que es alta la participación que ha generado el desarrollo económico en la generación de empleos, el 20% es medio debido que no incrementado las ofertas laborales, y apenas el 10% es bajo lo que no existe un adecuado crecimiento en el cantón respecto del progreso.

La generación de fuentes empleo por parte de los proyectos del desarrollo económico local, es vincular el esfuerzo de todos los sectores económicos del gobierno municipio para viabilizar las inversiones que generen fuentes de empleos, como mecanismo para promover bienestar social, activando los procesos de desarrollo social y político desde la promoción del desarrollo económico.

Verificación de la hipótesis

En el proyecto de investigación se utilizó la triangulación hermenéutica de la información, la que permite relacionar las preguntas del cuestionario para verificar la relación existente de cada una de las variables de estudio que permite encontrar coherencia en la información, que tiene que ser construida con el marco teórico dándole interpretación a la encuesta.

Por lo cual no se realizó un modelo econométrico debido a la inexistencia de datos históricos continuos en cuanto al desarrollo económico, en el que se puede hacer mención el PIB por provincia o por ciudad por no disponer ese indicador, el presupuesto anual del gobierno local o el aporte del capital de las empresas privadas que no se obtuvo dicha información por no ser claras y precisas para correr el modelo de nuestro estudio, para la realización de los contrastes estadísticos necesarios, así como, un análisis de los residuos que permitirá determinar si el modelo estimado es conveniente o no, el modelo de estudio no fue el adecuado por ejemplo, inclusión de variables no significativas, omisión de variables relevantes.

Se procedió a realizar el análisis por la triangulación hermenéutica y la t de student.

Formulación de la hipótesis

Ho: El empleo no influye significativamente en el desarrollo económico local del cantón Riobamba.

Hi: El empleo influye significativamente en el desarrollo económico local del cantón Riobamba.

Estimador estadístico

Con los datos obtenidos mediante la encuesta realizada al personal del GADM de Riobamba se aplicará la distribución t de student, debido que el tamaño de la muestra es menor a 30 datos. Con la siguiente formula:

Dónde:

$$t = \frac{\bar{X} - \bar{Y}}{\sqrt{\frac{(n-1)\hat{S}_1^2 + (m-1)\hat{S}_2^2}{n+m-2} * \left(\frac{1}{n} + \frac{1}{m}\right)}}$$

\bar{X} = El promedio de los valores de la muestra 1

\bar{Y} = El promedio de los valores de la muestra 2

n = El numero de elementos de la muestra 1

m = El numero de elementos de la muestra 2

\hat{S}_1^2 = La varianza de los valores de la muestra 1

\hat{S}_2^2 = La varianza de los valores de la muestra 2

$n + m - 2$ = tamaño de las muestras - 2 grados de libertad

Nivel de significancia y regla de decisión

$$1 - 0,05 = 0,95$$

Al 95% y con 9gl es igual a lo teorico de la tabla t de student 2,26

Se acepta la hipotesis nula si el valor t de student de la tabla es menor o igual a la t de student calculada, si no cumple esta norma se rechaza y se acepta la hipotesis alterna.

Preguntas para comprobar la hipótesis

Mediante la encuesta aplicada se obtendra 2 preguntas que esten relacionadas a nuestra hipotesis siendo lo siguiente:

Pregunta N° 2.- ¿Considera usted que el GADM de Riobamba se preocupa del desarrollo económico local?

Pregunta N° 5.- ¿Se han implementado nuevas estrategias para la generación de empleos por parte GADM de Riobamba?

Cálculo t de student

	Si	No	Total
Pregunta N° 5	8	2	10
Pregunta N° 2	9	1	10
Media	8,5	1,5	
Desviación estándar	0,71	0,71	

Tabla 37. t de student
Elaborado por: Romero, Cristian (2017)

Obtenido el cálculo t de student de: 19,15.

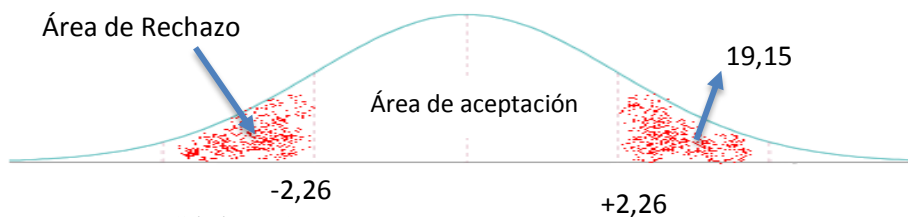

Elaborado por: Romero, Cristian (2017)

Interpretación:

Al realizar los datos estadísticos de t de student obtenemos t calculado de 19,15 mientras que t de la tabla es de 2,26, lo que significa la regla de decisión que se rechaza la hipótesis nula y se acepta la hipótesis alterna que manifiesta que el empleo influye significativamente en el desarrollo económico local del cantón Riobamba.

Análisis por triangulación hermenéutica

Pregunta	Análisis vertical
1.- ¿Actualmente está trabajando? SI: 68%	La disminución del desarrollo económico local no permite generar nuevas fuentes de empleo. 42% Regular
Análisis: El 68% de los encuestados afirman que están empleados, pero le falta todavía tener un crecimiento a Riobamba para mejorar las medidas en incrementar el desarrollo económico de la localidad, por lo que manifiesta la ciudadanía que ahí se extendería las fuentes de empleo, mejorando la calidad de vida de los habitantes.	
3.- ¿Cómo calificaría su empleo? Bueno: 46%	La provincia de Chimborazo cuenta con el mayor número de empleos inadecuados y con una alta tasa de pobreza y desnutrición
Análisis: La población riobambeña menciona que su trabajo es bueno, considerando que es la provincia con mayor tasa de empleo inadecuado con una baja calidad de vida de los habitantes, existiendo una alta tasa de desnutrición y pobreza.	
4.- ¿Usted cuenta con un contrato laboral? SI: 71%	Existe todavía falta de medidas por parte del GADM de Riobamba en el desarrollo económico, para ayudar a mejorar el bienestar de la ciudadanía y el control de empleos.
Análisis: La mayoría de las personas del cantón cuentan con un contrato laboral que permite obtener todos los derechos que estipula la ley ecuatoriana, pero existe la explotación laboral debido a la falta del desarrollo económico de la ciudad, teniendo la obligación de realizar las actividades que les toque desempeñar para tener un ingreso en sus hogares.	
6.- ¿A qué se debe la disminución de empleo en la ciudad? Por migración de micro empresas: 29%	Las medidas que a tomando el GADM de Riobamba acerca del desarrollo económico local no es suficiente todavía para el cantón. 35% Regular.
Análisis: La disminución de fuentes de empleo se debe a la falta de crecimiento en el desarrollo económico local por falla de medidas por parte del GADM de Riobamba que manifiesta la ciudadanía que es regular el desarrollo económico con el 35%, falta trabajar en varios sectores para crecer y que no desaparezcan las pequeñas y medianas empresas y que se reactive el parque industrial en la ciudad y crezca las fuentes de empleo.	

Elaborado por: Romero, Cristian (2017)

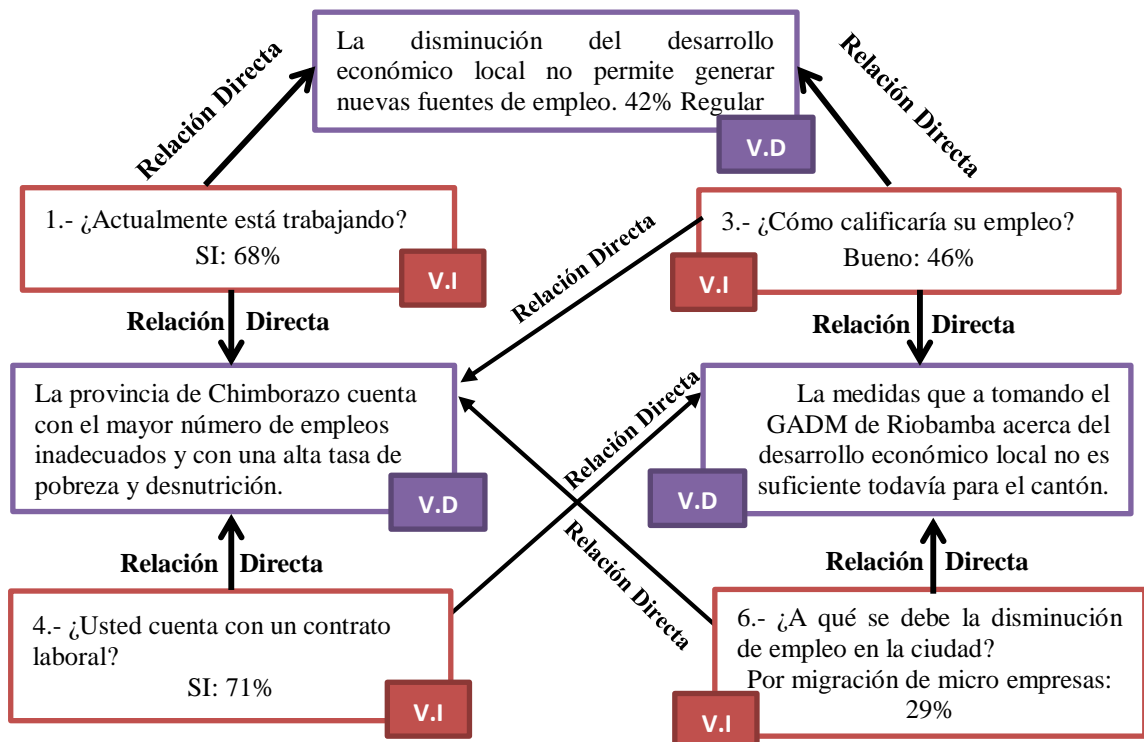

Elaborado por: Romero, Cristian (2017)

Al realizar el análisis se puede concluir que el empleo se encuentra relacionado con el desarrollo económico local, por lo cual se rechaza la hipótesis nula (H_0) y se acepta la hipótesis de investigación (H_1), la cual afirma que el empleo influye significativamente en el desarrollo económico local del cantón Riobamba.

Conclusiones

Referente a la primera pregunta directriz establecida: ¿A qué se deben la reducción de fuentes de empleo en el cantón de Riobamba?

La reducción de las fuentes de empleo en el cantón Riobamba principalmente se debe por el cierre de micro y pequeñas empresas por no contar con ganancias y ni con el apoyo de los ciudadanos riobambeños, o con el número de competencias que es mayor lo cual no surgen en el mercado, por no existir acuerdos para la venta o designar un precio en el mercado, existiendo pérdidas lo cual les lleva a la venta o al cierre de dichos sectores empresariales. Otro factor muy importante es del parque industrial lo cual años anteriores entro en liquidación solo se encuentran algunas empresas, pero la mayoría dejaron de funcionar y se comenzó a vender algunos terrenos del parque industrial dejando de funcionar como sector industrial.

En el año 2016 otro factor importante para la disminución de fuentes de empleo fue el factor económico del país por la crisis que está pasando por la reducción del precio de petróleo, que conlleva a la reducción del presupuesto del estado a los Gobiernos autónomos descentralizados, lo cual no permite contratar más gente o a su vez se realizan recortes de personal, existiendo la reducción de fuentes de empleo, obras no favorece a la ciudad por no tener un crecimiento en el desarrollo económico local.

Referente a la segunda pregunta directriz establecida: ¿Qué medidas se ha tomado para el crecimiento del desarrollo económico local del cantón Riobamba?

Las medidas que se considera para el progreso económico local no solo le pertenece al gobierno si no a varios actores que son empresas, universidades, emprendedores locales, asociaciones, ya que ellos aportan de diferentes maneras para el desarrollo

del cantón, las medidas que se han tomado para el crecimiento por el gobierno local son varias por ejemplo la reconstrucción y mantenimiento de mercados, el camal, el terminal terrestre la construcción de áreas de esparcimiento en diferentes sectores que permite la generación de micro y pequeños emprendimientos que es instrumento que ayuda al impulso de la ciudad, mediante el ingreso que puede obtener los hogares, por la pequeña inversión que desarrollan en sus negocios.

Por otra parte, se cuenta con la creación de nuevas políticas que permite incentivar la economía en el cantón, así como la generación de ordenanzas que contribuyen a la economía popular y solidaria, que es responsable de promover, facilitar y regular la integridad para el desarrollo productivo local.

Presta servicios de capacitaciones a diferentes productores, ayuda a la organización de ferias, apoyo a proyectos realizados por la ciudadanía, lo que da prioridad a las personas a crecer y fortalecer sus pequeños negocios.

Referente a la tercera pregunta directriz establecida: ¿La implementación de proyectos de desarrollo económico local, para la reactivación de los sectores productivos puede desarrollar nuevas plazas de empleo en el cantón Riobamba?

La implementación de proyectos es un factor que beneficiaría el progreso económico local lo cual genera nuevas plazas de empleo, mejora las condiciones de vida a los habitantes, teniendo un ingreso para sus hogares, desempeñan sus conocimientos adquiridos, lo cual debe estar acompañada del GADM de Riobamba que debe asumir el liderazgo y los fortalecer las pequeñas y medianas empresas de los sectores principales de la localidad, trabajando en la generación de nuevos propósitos que reactiven la economía del cantón con varios propuestas que se establezcan.

Cada gobierno local debe implementar varios proyectos que quieren efectuar en la ciudad para tener un crecimiento tanto económico como social los siguientes planes presentados son propuestas del gobierno actual:

- Proyecto del eco parque antiguo parque industrial.
- Proyecto de un nuevo cementerio municipal
- Proyecto de ferias inclusivas en tema de contratación pública
- Temas de cooperación inter institucional con la academia para realizar eventos de capacitación para personas desempleadas
- Proyecto de creación de una escuela de oficios para garantizar la contratación de personal de mano obra como gasfiteros, plomeros, albañiles, carpinteros, etc.
- Proyecto de capacitación y formación técnica para la generación de contratación de personal capacitado y confiable, que permita cubrir la demanda laboral del cantón.
- El proyecto que se está desarrollando actualmente es la creación de la agenda de desarrollo económico

El propósito de dichos proyectos se basa para optimizar el desarrollo económico, con el propósito de generar estrategias que garanticen un mejor porvenir de los riobambeños, mejorando la calidad de vida incluyendo a personas excluyentes de la sociedad que necesiten trabajar y beneficiarse de un ingreso para sus hogares con un crecimiento de los ingresos, el propósito es seguir creciendo como cantón en los diferentes aspectos como empleos adecuados, menor explotación de la gente de bajos recursos, y potenciar los factores de producción que cuenta el cantón.

Recomendaciones

Uno de los factores que se debe realizar en la localidad son estrategias para que vuelva a reactivarse el parque industria, ya que es fuente que genera empleo, lo cual el gobierno autónomo descentralizado municipio de Riobamba debe desarrollar intensamente en dicho sector. Riobamba posee una gran variedad de productos y servicios, la mayoría de los productores venden sin ser procesados, lo cual no recibe el cliente un valor agregado al producto, buscar la manera de fomentar la industria de acuerdo a la producción que se dedique capacitando al personal y empresario, con el propósito de crecer con mayores ideas para las fábricas y empresas, lo cual pueda crecer en los ingresos que pueda vender un mayor número de productos y darle un mejor servicio en el producto terminado al cliente.

De igual manera se debe invertir un porcentaje de dinero del gobierno local en los centros de capacitaciones de diferentes temas, para que interactúen los productores, empresarios y pequeños negocios riobambeños, preexistiendo la importancia de la generación de nuevas ideas y conocimientos para llevar a un crecimiento económico en la localidad, debido a que la mayoría de la urbe carece de recursos y tienen una educación bastante básica los productores y comerciantes. Implementando convenios con empresas públicas, privadas, universidades para trabajar en conjunto de la población riobambeña lo cual generará un cambio no solo en la producción o comercialización que mejorará su bienestar y su calidad de vida.

Por otro lado la inestabilidad económica del Ecuador hace que diferentes empresarios o personas no quieran invertir por lo que manifiestan que es un riesgo, decidiendo que es mejor guardar su capital para no perder su dinero, lo cual en Riobamba se ve refleja una disminución en la inversión local, considerando que el gobierno local debe incentivar a la ciudadanía que invierta y demuestre su completa ayuda a dichos sectores con su apoyo y de alguna manera económica para aprovechar de mejor manera sus recursos, y en caso de riesgos que pueda existir en alguna inversión puedan acceder a créditos con la ayuda del gobierno.

Para tener un crecimiento en el desarrollo económico local se debe incentivar a los emprendedores y agricultores para que produzcan y comercialicen sus productos a un precio justo creando asociaciones, para que se pongan de acuerdo con el precio de venta en el mercado, y la creación de algún centro de acopio para que sea distribuido en diferentes sectores de la ciudad y no tenga que desperdiciar sus productos por no venderlos, lo cual se beneficiarían por contar con ingreso a sus hogares por sus productos.

La competitividad ayuda a las pequeñas y medianas empresas a ser más productivas e incrementar su calidad en los productos. Es por ello que se debe impulsar los recursos que cuentan las comunidades para insertar sus productos en la comercialización. Además de darles un empleo mediante el cual pueda mejorar sus condiciones de vida. Las pequeñas y micro empresas son una gran representación de oportunidades que sabiéndolas cultivar van a generar una mejor estabilidad económica en el cantón Riobamba.

PROPUESTA DE SOLUCIÓN

Metodología de la propuesta de solución

Datos informativos

Título de la propuesta

Establecer la agenda de desarrollo económico del cantón Riobamba con la finalidad de promover el crecimiento en diferentes aspectos tanto económico como social por medio de la articulación de las instituciones públicas, empresas privadas y la ciudadanía.

Institución ejecutora

El Gobierno Autónomo Descentralizado Municipal de Riobamba (GADMR)

Beneficiarios

Los que se considera que tendrán un mejor beneficio es la población riobambeña, con el fin de mejorar la calidad de vida a través de la implementación de acciones conjuntas que ayuden al incremento de fuentes de empleo, al fortalecimiento de micro y pequeñas unidades productivas, innovación tecnológica, redes de cooperación, redes de comercialización, formación del recurso humano y que conlleve al crecimiento económico de la localidad.

Ubicación

Provincia: Chimborazo

Cantón: Riobamba

Dirección: 5 de junio

Equipo técnico responsable

La propuesta que se ejecutara está encargada del departamento del desarrollo económico local, empleados del GADM de Riobamba.

Tabla 38. Equipo técnico responsable

Responsables	Cargos
Ing. Humberto Llangarí	Coordinador del sub proceso de desarrollo económico local
Ing. Renato Palacios	Técnico del subproceso desarrollo económico
Ing. Mauricio Basantes	Técnico de planificación y proyectos

Elaborado por: Romero, Cristian (2017)
Fuente: GADM de Riobamba.

Tiempo estimado para la ejecución de la agenda de desarrollo económico local.

La agenda se está desarrollando desde el año 2016 en el mes de julio, la estimación del lanzamiento de la agenda está estimado para el mes de junio del 2017 por falta de presupuesto lo cual no se puede realizar la publicación.

Justificación

La propuesta de una **agenda de desarrollo económico** permitirá construir por medio de un proceso concertado y con el aporte de las capacidades y derechos ciudadanos en ámbitos territoriales y político-administrativos del nivel local que deben constituirse en unidades de planificación, de diseño de estrategias y proyectos de desarrollo con base a los recursos, necesidades e iniciativas locales.

La agenda de desarrollo económico es integral; es decir, incorpora en el diseño de sus planes al conjunto de dimensiones presentes en el territorio: social, económico, ambiental, etc. Por ello, iniciar un proceso de desarrollo local debe permitir favorecer el crecimiento económico, la democracia política y el progreso social, de modo que se vaya alcanzando el avance humano sostenible. Es un proceso que promueve el

gobierno local en alianza con otros agentes, con el propósito de ampliar la base económica local, acumulando y capitalizando sus excedentes, fortaleciendo el tejido económico y generando el adelanto de un entorno competitivo, que posibilite el impulso de las empresas, la generación de empleo local y luchar de manera efectiva contra la pobreza.

En resumen, la agenda de desarrollo económico se constituirá la principal herramienta y guía para el sector público, privado y academia, en esta agenda se desarrollarán los principales componentes y se priorizarán proyectos.

Objetivos

Objetivo General. -

- Alcanzar el crecimiento económico mejorando la calidad de vida de la población del cantón Riobamba.

Objetivos Específicos. -

- ✓ Actualizar el diagnóstico del cantón que se encuentra levantado en el Plan de Desarrollo y Ordenamiento Territorial (PDyOT).
- ✓ Realizar un análisis de los actores del sistema económico local y el análisis de los Planes de Desarrollo y Ordenamiento territorial de la provincia y el cantón.
- ✓ Elaborar la propuesta de la Agenda considerando el análisis de la situación actual o diagnóstico del cantón Riobamba.
- ✓ Sociabilizar las propuestas de la Agenda de desarrollo económico del cantón Riobamba.

Tabla 39. Plan operativo

Fases	Objetivo	Actividades	Desarrollo de actividades	Tiempo	Responsable
<i>Fase I</i>	Actualizar el diagnóstico del cantón que se encuentra levantado en el Plan de Desarrollo y Ordenamiento Territorial (PDyOT)	Características de la situación actual del territorio	Aspectos sociales, económicos y ambientales. Los componente de trabajo y empleo, PEA, principales actividades económicas productivas del territorio, sectores económicos, equipamiento e infraestructura	3 meses	Dirección Gestión de planificación y proyectos.
<i>Fase II</i>	Realizar un análisis de los actores del sistema económico local y el análisis de los Planes de Desarrollo y Ordenamiento territorial de la provincia y el cantón.	Plan de Trabajo propuesto por las administraciones actuales gobierno local.	Programas, subprogramas, tiempos de ejecución, políticas a seguir, indicadores y las diferentes articulaciones internas y externas.	3 meses	Dirección Gestión de planificación y proyectos.
<i>Fase III</i>	Elaborar la propuesta de la Agenda considerando el análisis de la situación actual o diagnóstico del cantón Riobamba	Socialización de la propuesta de la Agenda de Desarrollo Económico a los actores de cambio.	Público, Privado, Academia, ONG, Instituciones Financieras, Institutos	3 meses	Subproceso de desarrollo económico local.
<i>Fase IV</i>	Sociabilizar las propuestas de la Agenda de desarrollo económico del cantón Riobamba	Taller participativo donde se analiza las propuestas de cada actor de cambio	Validar los programas, proyectos o propuestas presentadas por cada uno de los actores. Priorizar proyectos a corto, mediano y largo plazo	3 meses	Dirección Gestión de planificación y proyectos y Subproceso de desarrollo económico local.

Elaborado por: Romero, Cristian (2017)

Fuente: GADM de Riobamba

Bibliografía

- Albuquerque. (Octubre de 2004). *El enfoque del desarrollo económico local*. Obtenido de El enfoque del desarrollo económico local: http://www.flacsoandes.edu.ec/sites/default/files/agora/files/1251776298.area_enfoque_del_0.pdf
- Albuquerque, F. (2004). Metodología para el desarrollo económico local. En F. Albuquerque, *Desarrollo económico local*.
- Banco Central del Ecuador. (21 de Noviembre de 2016). *Banco Central del Ecuador*. Obtenido de Banco Central del Ecuador: <https://contenido.bce.fin.ec/indicador.php?tbl=inflacion>
- Banco Central del Ecuador. (Septiembre de 2016). *Estadísticas Macroeconómicas presentación coyuntural*. Obtenido de Estadísticas Macroeconómicas presentación coyuntural: <https://www.bce.fin.ec/index.php/estadisticas-economicas>
- Bernal, C. (2010). Metodología de la investigación. En B. César, *Metodología de la investigación* (pág. 113). Colombia: Pearson.
- Bonilla, S., & Sosa, C. (9 de Agosto de 2005). *Colección de tesis digitales*. Obtenido de Colección de tesis digitales: http://catarina.udlap.mx/u_dl_a/tales/documentos/lid/bonilla_h_s/capitulo6.pdf
- Campos, M. (2009). *Métodos y técnicas de investigación académica*. Obtenido de Métodos y técnicas de investigación académica: http://www.icomoscr.org/m/investigacion/%5BMETODOS%5DFolleto_v.1.pdf
- OCAMPO, M. C. MÉTODOS Y TÉCNICAS DE INVESTIGACIÓN ACADÉMICA.
- Cantoni, N. (2009). Técnicas de muestreo y determinación del tamaño de la muestra en investigación cuantitativa. *Argentina de humanidades y ciencias sociales*, 1.
- Castillo, C. (2016). La política monetaria del Ecuador 1999-2015. *Ciencias pedagógicas e innovación UPSE*, 161.
- Castillo, J. (Agosto de 2000). *Desempleo y subempleo*. Obtenido de Desempleo y subempleo: http://sisbib.unmsm.edu.pe/bibvirtualdata/publicaciones/administracion/a%C3%B1o3_n%C2%B05_2000/pdf/desempleo_subempleo.pdf
- Castrillón, J. D. (Junio de 2009). *Conceptos generales de economía*. Obtenido de Conceptos generales de economía: <https://ppikas.files.wordpress.com/2009/06/conceptos-de-economia-2.pdf>
- Cazau, P. (2006). *Introducción a la investigación en ciencias sociales*. Lima. Editorial Universidad Ricardo Palma.

- Elizalde, A. E. (2012). Macroeconomía. En A. E. Elizalde, *Macroeconomía* (pág. 14). Estado de México: Red tercer milenio.
- García, C. R. (2005). Dimensión subjetiva de la calidad de vida. *Revista electrónica de psicología Iztacala*, 4.
- Giménez, D. (1999). Macroeconomía. En D. Giménez, *Macroeconomía* (pág. 39). Barcelona: Antoni Bosch.
- Gómez, M. (2006). Introducción a la metodología de la investigación científica. En M. Gómez, *Introducción a la metodología de la investigación científica* (pág. 60). Córdoba: Brujas.
- Gutiérrez, A. O. (2009). La política económica. *Red de revistas científicas de América Latina, el Caribe, España y Portugal*, 51.
- Hernández, R. F., & Baptista, P. (1997). Metodología de la investigación . En R. F. Hernández, & P. Baptista, *Metodología de la investigación* (pág. 64). México: McGRAW.
- Heron, R. (Noviembre de 2005). *Análisis del empleo y del trabajo*. Obtenido de Análisis del empleo y del trabajo: http://www.ilo.org/wcmsp5/groups/public/@ed_emp/@ifp_skills/documents/publication/wcms_111487.pdf
- Instituto Nacional de Estadística y Censos. (17 de Octubre de 2016). *Indicadores Laborales*. Obtenido de Indicadores Laborales: http://www.ecuadorencifras.gob.ec/documentos/web-inec/EMPLEO/2016/Septiembre-2016/092016_ENEMDU.pdf
- Jiménez, F. (2006). Macroeconomía. En F. Jiménez, *Macroeconomía* (pág. 21). Lima: Pontificia Universidad Católica del Perú.
- Jiménez, F. (2010). Crecimiento económico. En F. Jiménez, *Crecimiento económico* (pág. 32). Lima: Cartolan.
- Lafuente, C., & Marín, A. (2008). Metodología de la investigación en las ciencias sociales. *Escuela de administración de negocios institución universitaria*, 6-7.
- Larraín, F., & Sachs, J. (2002). Macroeconomía. En F. Larraín, & J. Sachs, *Macroeconomía* (pág. 3). Buenos Aires: Pearson education S.A.
- Lichtensztein, S. (2008). Enfoques y categorías de la política económica. En S. Lichtensztein, *Enfoques y categorías de la política económica* (pág. 8). México: Universidad Veracruzana. Obtenido de Enfoques y categorías de la política económica.
- Mankiw, G. (2002). *Principios de Economía*. Madrid: McGraw Hill .
- Mankiw, G. (2012). *Principios de Economía*. México.

- Marx, K. (Octubre de 2008). *EL capital*. Obtenido de EL capital: <http://aristobulo.psuve.org/ve/wp-content/uploads/2008/10/marx-karl-el-capital-tomo-i1.pdf>
- Mathai, K. (2009). *¿qué es la política monetaria?* Obtenido de ¿qué es la política monetaria?: <http://www.imf.org/external/pubs/ft/fandd/spa/2009/09/pdf/basics.pdf>
- Mochón, F. (2006). *Principios de Macroeconomía*. Madrid: McGraw Hill.
- Navarrete, V. J. (2012). Política Económica. En N. V. Pablo, *Política Económica* (pág. 13). México: Red tercer milenio S.C.
- Neffa, J. C. (2014). Actividad, empleo y desempleo. En J. C. Neffa, *Actividad, empleo y desempleo* (pág. 14). Buenos Aires: CONICET.
- INEC, I. L. S. (2015). Obtenido de <http://www.ecuadorencifras.gob.ec/documentos/web-inec/EMPLEO/2015/Septiembre-2015>. Informe% 20de% 20Economía% 20Laboral_septiembre2015, 20.
- Neira, I. (2001). *Educación y desarrollo económico*. Obtenido de Educación y desarrollo económico: <http://www.eumed.net/cursecon/colaboraciones/aeade47.pdf>
- Nuñez, M. I. (2007). Las variables: Estructura y función en la hipótesis. *Investigación educativa*, 173.
- Pérez, S., Thomson, M., & Delgado, M. (2014). Crecimiento económico y distribución del ingreso. *Economía institucional*, 367. Obtenido de Crecimiento económico y distribución del ingreso.
- Pilar, M., Acevedo, J., & Porras, C. (2010). *Crecimiento económico y distribución del ingreso*. Obtenido de Crecimiento económico y distribución del ingreso: <http://ribuc.ucp.edu.co:8080/jspui/bitstream/handle/10785/440/completo.pdf?sequence=1>
- Neira, I. (2000). Educación y desarrollo económico: el papel de la cooperación internacional en el desarrollo del tercer mundo. Universidad de Santiago de Compostela.
- ORTIGUEIRA, D. M., BOUZADA, P. D. D. P., SANTIAGO, D. A., & SUÁREZ, S. (2007). Excelentísimo y magnífico señor rector. Excelentísimas e ilustrísimas autoridades. Claustrales, profesores, alumnos. Señoras y señores. Me ha correspondido el alto honor de hacer la laudatio del catedrático de la. *Revista Galega de Economía*, 16, 1-21.
- Rivadeneira, J. (2009). Economía social de mercado. En J. Rivadeneira, *Economía social de mercado* (págs. 7-8). Quito: V&M Gráficas.
- Robles, V. M. (Junio de 2015). *La inversión pública ecuatoriana y su incidencia en el empleo 2007-2013*. Obtenido de La inversión pública ecuatoriana y su incidencia en el empleo 2007-2013: <http://repositorio.ug.edu.ec/bitstream/redug/9330/1/Monografia%20Michelle%20Robles%20Vizueta.pdf>

- Ruiz, G. C. (Diciembre de 2015). *EL EMPLEO Y LAS MICROFINANZAS EN EL ECUADOR, 2008 - 2012*. Obtenido de EL EMPLEO Y LAS MICROFINANZAS EN EL ECUADOR, 2008 - 2012: <http://repositorio.ug.edu.ec/bitstream/redug/8979/1/TESIS%20DE%20MAESTRIA%20FINANZAS%20Y%20PROYECTOS%20CORPORATIVO%20-%20VIVIANA%20RUIZ%20DICIEMBRE-2015.pdf>
- Secretaria Nacional de Planificación y Desarrollo. (2013). Plan Nacional Buen Vivir. En S. n. desarrollo, *Plan Nacional Buen Vivir 2013-2017* (pág. 279). Quito: El telégrafo.
- Tirano, D. (12 de Septiembre de 2008). *Conceptos económicos básicos*. Obtenido de Conceptos económicos básicos: <http://www.uib.cat/depart/deaweb/webpersonal/dolorestirado/archivos/concp-3.pdf>
- Alburquerque. (Octubre de 2004). *El enfoque del desarrollo económico local*. Obtenido de El enfoque del desarrollo económico local: http://www.flacsoandes.edu.ec/sites/default/files/agora/files/1251776298.area_enfoque_del_0.pdf
- Alburquerque, F. (2004). Metodología para el desarrollo económico local. En F. Alburquerque, *Desarrollo económico local*.
- Banco Central del Ecuador. (21 de Noviembre de 2016). *Banco Central del Ecuador*. Obtenido de Banco Central del Ecuador: <https://contenido.bce.fin.ec/indicador.php?tbl=inflacion>
- Banco Central del Ecuador. (Septiembre de 2016). *Estadísticas Macroeconómicas presentación coyuntural*. Obtenido de Estadísticas Macroeconómicas presentación coyuntural: <https://www.bce.fin.ec/index.php/estadisticas-economicas>
- Bernal, C. (2010). Metodología de la investigación. En B. César, *Metodología de la investigación* (pág. 113). Colombia: Pearson.
- Bonilla, S., & Sosa, C. (9 de Agosto de 2005). *Colección de tesis digitales*. Obtenido de Colección de tesis digitales: http://catarina.udlap.mx/u_dl_a/tales/documentos/lid/bonilla_h_s/capitulo6.pdf
- Cantoni, N. (2009). Técnicas de muestreo y determinación del tamaño de la muestra en investigación cuantitativa. *Argentina de humanidades y ciencias sociales*, 1.
- Castillo, C. (2016). La política monetaria del Ecuador 1999-2015. *Ciencias pedagógicas e innovación UPSE*, 161.
- Kokocinska, M; Rekowski, M; (2013). Impacto de la crisis mundial en el empleo y la productividad de las PYMES: El caso de las grandes economías europeas. *Revista de Economía Mundial*, () 121-136. Recuperado de <http://www.redalyc.org/articulo.oa?id=86629567006>
- Castillo, J. (Agosto de 2000). *Desempleo y subempleo*. Obtenido de Desempleo y subempleo:

http://sisbib.unmsm.edu.pe/bibvirtualdata/publicaciones/administracion/a%C3%B1o3_n%C2%B05_2000/pdf/desempleo_subempleo.pdf

- Castrillón, J. D. (Junio de 2009). *Conceptos generales de economía*. Obtenido de Conceptos generales de economía: <https://ppikas.files.wordpress.com/2009/06/conceptos-de-economia-2.pdf>
- Cazau, P. (Marzo de 2006). *Introducción a la investigación en ciencias sociales*. Obtenido de Introducción a la investigación en ciencias sociales: <http://alcazaba.unex.es/asg/400758/MATERIALES/INTRODUCCI%C3%93N%20A%20LA%20INVESTIGACI%C3%93N%20EN%20CC.SS..pdf>
- Elizalde, A. E. (2012). Macroeconomía. En A. E. Elizalde, *Macroeconomía* (pág. 14). Estado de México: Red tercer milenio.
- García, C. R. (2005). Dimensión subjetiva de la calidad de vida. *Revista electrónica de psicología Iztacala*, 4.
- Giménez, D. (1999). Macroeconomía. En D. Giménez, *Macroeconomía* (pág. 39). Barcelona: Antoni Bosch.
- Gómez, M. (2006). Introducción a la metodología de la investigación científica. En M. Gómez, *Introducción a la metodología de la investigación científica* (pág. 60). Córdoba: Brujas.
- Gutiérrez, A. O. (2009). La política económica. *Red de revistas científicas de América Latina, el Caribe, España y Portugal*, 51.
- Hernández, R. F., & Baptista, P. (1997). Metodología de la investigación . En R. F. Hernández, & P. Baptista, *Metodología de la investigación* (pág. 64). México: McGRAW.
- Heron, R. (Noviembre de 2005). *Análisis del empleo y del trabajo*. Obtenido de Análisis del empleo y del trabajo: http://www.ilo.org/wcmsp5/groups/public/@ed_emp/@ifp_skills/documents/publication/wcms_111487.pdf
- Jiménez, F. (2006). Macroeconomía. En F. Jiménez, *Macroeconomía* (pág. 21). Lima: Pontificia Universidad Católica del Perú.
- Jiménez, F. (2010). Crecimiento económico. En F. Jiménez, *Crecimiento económico* (pág. 32). Lima: Cartolan.
- Lafuente, C., & Marín, A. (2008). Metodología de la investigación en las ciencias sociales. *Escuela de administración de negocios institución universitaria*, 6-7.
- Larraín, F., & Sachs, J. (2002). Macroeconomía. En F. Larraín, & J. Sachs, *Macroeconomía* (pág. 3). Buenos Aires: Pearson education S.A.
- Lichtensztein, S. (2008). Enfoques y categorías de la política económica. En S. Lichtensztein, *Enfoques y categorías de la política económica* (pág. 8). México:

Universidad Veracruzana. Obtenido de Enfoques y categorías de la política económica.

Mankiw, G. (2002). *Principios de Economía*. Madrid: McGraw Hill .

Mankiw, G. (2012). *Principios de Economía*. México.

Marx, K. (Octubre de 2008). *EL capital*. Obtenido de EL capital: <http://aristobulo.psuv.org.ve/wp-content/uploads/2008/10/marx-karl-el-capital-tomo-11.pdf>

Mochón, F. (2006). *Principios de Macroeconomía*. Madrid: McGraw Hill.

Navarrete, V. J. (2012). Política Económica. En N. V. Pablo, *Política Económica* (pág. 13). México: Red tercer milenio S.C.

Neffa, J. C. (2014). Actividad, empleo y desempleo. En J. C. Neffa, *Actividad, empleo y desempleo* (pág. 14). Buenos Aires: CONICET.

Neira, I. (2001). *Educación y desarrollo económico*. Obtenido de Educación y desarrollo económico: <http://www.eumed.net/cursecon/colaboraciones/aeade47.pdf>

Núñez, M. I. (2007). Las variables: Estructura y función en la hipótesis. *Investigación educativa*, 173.

Pérez, S., Thomson, M., & Delgado, M. (2014). Crecimiento económico y distribución del ingreso. *Economía institucional*, 367. Obtenido de Crecimiento económico y distribución del ingreso.

Pilar, M., Acevedo, J., & Porras, C. (2010). *Crecimiento económico y distribución del ingreso*. Obtenido de Crecimiento económico y distribución del ingreso: <http://ribuc.ucp.edu.co:8080/jspui/bitstream/handle/10785/440/completo.pdf?sequence=1>

Rivadeneira, J. (2009). Economía social de mercado. En J. Rivadeneira, *Economía social de mercado* (págs. 7-8). Quito: V&M Gráficas.

Robles, V. M. (Junio de 2015). *La inversión pública ecuatoriana y su incidencia en el empleo 2007-2013*. Obtenido de La inversión pública ecuatoriana y su incidencia en el empleo 2007-2013: <http://repositorio.ug.edu.ec/bitstream/redug/9330/1/Monografia%20Michelle%20Robles%20Vizueta.pdf>

RUIZ GARCÍA, C. V. (2015). El empleo y las microfinanzas en el Ecuador, 2008-2012 (Master's thesis, Universidad de Guayaquil Facultad de Ciencias Económicas).

Secretaría Nacional de Planificación y Desarrollo. (2013). Plan Nacional Buen Vivir. En S. n. desarrollo, *Plan Nacional Buen Vivir 2013-2017* (pág. 279). Quito: El telégrafo.

- Tello, M. D. (2006). Las teorías del desarrollo económico local y la teoría y práctica del proceso de descentralización en los países en desarrollo. Pontificia Universidad Católica del Perú, Departamento de Economía.
- Tirano, D. (12 de Septiembre de 2008). *Conceptos económicos básicos*. Obtenido de Conceptos económicos básicos: <http://www.uib.cat/depart/deaweb/webpersonal/dolorestirado/archivos/concp-3.pdf>
- Llisterri, J. J. (2000). Competitividad y desarrollo económico local nuevas oportunidades operativas. Banco Interamericano de Desarrollo (BID)/SDS. Washington, DC.
- Narro Robles, José; Martuscelli Quintana, Jaime y Barzana García, Eduardo (Coord.).(2012) Plan de diez años para desarrollar el Sistema Educativo CNacional. [En línea]. México: Dirección General de Publicaciones y Fomento Editorial, UNAM <<http://www.planeducativonacional.unam.mx>>
- Muñoz, R. C. (2009). Como elaborar y asesorar una investigación de tesis. Córdoba, AR: El Cid Editor | apuntes. Retrieved from <http://www.ebrary.com>
- Ackerman, S. E., & Com, S. L. (2013). Metodología de la investigación. Buenos Aires, AR: Ediciones del Aula Taller. Retrieved from <http://www.ebrary.com>
- Morales, F. (2010). Conozca 3 tipos de investigación: Descriptiva, Exploratoria y Explicativa.
- Díaz, H., Osorio, O., & Jaramillo, V. (2009). Técnicas de estudio II. Córdoba, AR: El Cid Editor | apuntes. Retrieved from <http://www.ebrary.com>
- Moran-Esparza, J. L. (2007). La economía comunal. Edición electrónica gratuita. Texto completo en [www. eumed. net/libros/2007c/335](http://www.eumed.net/libros/2007c/335).
- Toapanta Valladares, E. P. (2016). El desempleo y el desarrollo local de la ciudad de Latacunga (Bachelor's thesis).
- Pineda Patiño, J E; Cruz Díaz, J H; (2010). LOS ACTORES QUE GESTIONAN EL DESARROLLO ECONÓMICO LOCAL. *Sophia*, () 101-107. Recuperado de <http://www.redalyc.org/articulo.oa?id=413740747007>

ANEXOS



Fuente: El Gobierno Autónomo Descentralizado Municipal de Riobamba.



Fuente: El Gobierno Autónomo Descentralizado Municipal de Riobamba.



Universidad Técnica de Ambato
Facultad de Contabilidad y Auditoría
Carrera de Economía



Encuesta dirigida a la población económicamente activa del cantón Riobamba

Objetivo: Analizar el empleo y el desarrollo económico para obtener información del cantón.

Instrucciones: Marque con una x según su criterio, sea lo más sincero posible al llenar la encuesta.

1. Género

Femenino _____
Masculino _____

2. ¿Cuántos años tiene?

3. ¿Actualmente está trabajando?

Si _____
No _____

4. ¿En qué sector de trabajo se desempeña?

Sector Público	Sector Privado
Salud _____	Salud _____
Educación _____	Educación _____
Obras _____	Construcción _____
Policía _____	Comercio _____
Militar _____	Otra ocupación _____
Municipio _____	
Otra ocupación _____	

5. ¿Cómo calificaría su empleo?

Muy bueno _____
Bueno _____
Regular _____
Malo _____

6. ¿Usted cuenta con un contrato laboral?

Si _____
No _____

Qué tipo de contrato laboral tiene

Fijo _____
Indefinido _____
Contrato de medio tiempo _____
Contrato por obra _____
Otro como _____

7. ¿En su trabajo usted tiene?

Seguridad e higiene laboral _____
Estímulos y sanciones _____
Cumplimiento de todas las obligaciones laborales _____
Libertad de expresión _____

8. ¿A qué se debe la disminución de empleo en la ciudad?

Por el presupuesto del estado _____
Por políticas del gobierno central _____
Por migración de micro empresas _____
Por no contar con un parque industrial _____
Por mano de obra no calificada _____

9. ¿Qué nivel de educación tiene?

Educación básica _____
Bachillerato _____
Técnico superior _____
Tercer Nivel _____
Posgrado _____

10. ¿Cuál es el ingreso que cuenta su familia mensual?

Menos de \$200,00 _____
\$201,00 entre \$400,00 _____
\$401,00 entre \$600,00 _____
\$601,00 entre \$999,00 _____
Más de \$1.000,00 _____

11. ¿Con que servicios básicos cuenta su hogar?

Agua potable _____
Luz eléctrica _____
Internet _____
Teléfono _____
Todos los servicios _____

12. El Gobierno Autónomo descentralizado municipal de Riobamba impulsa proyectos en el área como

Creación de políticas para el fomento económico _____
Obras o infraestructuras _____
Organizaciones sociales _____
Emprendimientos _____
Otro como _____

13. ¿Cómo calificaría el desarrollo económico del cantón de Riobamba?

Muy bueno _____
Bueno _____
Regular _____
Malo _____

14. ¿Cómo calificaría las medidas que ha realizado el GADM de Riobamba para el crecimiento del desarrollo economía local?

Muy bueno _____
Bueno _____

Regular _____
Malo _____

15. ¿Qué sectores se deben fortalecer para generar más fuentes de empleo para la ciudad?

Parque industrial _____
Educación _____
Emprendimientos _____
Empresas privadas _____
Agricultura y ganadería _____
Otro _____

16. Conoce alguna política pública local que impulse el desarrollo económico del cantón:

Ordenanza _____
Resolución _____
Leyes _____
Ninguna _____
Otros _____